No 8431 Shanghai Monday January 16 1928. THE EASTERN TIMES Published every morning including Sundays

# 時報

中華民國十七年
一月十六日星期一
舊曆丁卯年十二月廿四日
今天二張售大洋三分
第八千四百三十一號

定報價目
本國及日本一個月一元 三個月二元九角 六個月五元七角 九個月八元四角 全年十一元 南洋歐美各國一個月二元 三個月五元八角 六個月十一元四角 九個月十六元八角 全年念二元 報費先惠郵票九五折算

## 中央信託公司發息通告

本公司十六年份股息經董事會議決案提前發給現定一月九日即舊歷十二月十七日爲發息開始期屆期請各股東携帶新股票至上海北京路九十八號本公司股務處收取可也再者本公司自十四年二月十六日併股換票以後從十三年份起之股息悉憑新股票發給各股東如有尚持舊股票者務請在股票反面讓股人欄內簽蓋原用印鑑迅來換新股票以便收息合併附告

## 孔教會文會揭曉

叢繼元 謝䔥林 黃寶璋 沈武蘇 題蔡叢芳 何滿豪 史乾 鄧煥輝 杜考祥 徐福民 莊閣陳 熊星 李德仁 陳麗嬋 鍾少祥 陳寶金 霍汝騰 嚴衣 吳汝炳 何慶同 陳道 陳鍾穎 何慶璧 何和濤 李恨人 楊德明 林璞 林榮基 孟玉昆 莫民慶 關貴昌 常文煜 劉寶原 鄭昊樟 玉麟 黃子澤 梁作侃 胡先傳 趙士芑 彭鈞 其光 任唯心 史源照 張九洲 張康 許寸魚 余德秉 余茂林 馮文堯 范慕貞 鄭玉芝 王聲宏 韋達莊 文瀾 王兆昌 林浩 張國基 劉家炎 友蒙 陳家駒 謝紹安 鄭文 何均榮 麥文蔭 梁啟圖 王鶴鳴 李先發 陸承泰 何慶和 黃賜榮 李覺民 丁家承 羅昌民 霍炳霖 姜蜀生 梁蔭祖 吳汝熙 陳蝶癡 輔良 林燿辰 張麗容 卓景如 李錫 松林 善煊 何澤樞 馮善德 實 吳迪 庸業 學實 李孫華 趙遂之 蘇佩容 李宏 唐乃馨 霍樹清 馮家仁 梁鐙 文懷 蒯孔 寶書(舊歷本月廿六日在靶子路粵僑聯合會憑名簽發獎並拍照一鐘齊集遲來不候)

## 江灣新年賽馬

陽歷正月廿四、五、六、及廿八號即陰歷正月初二、三、四、及初六日本會舉行第一三八次賽馬前三天各賽十次定每日下午十二點半起第四天共賽九次定下午一點鐘起

搖彩套頭票 會員四天共洋九十元自一號至六百號可向靜安寺路一四五號本會辦事處預定特此佈告

購江灣大香賓票者注意 本會自去年陽歷十一月起已將辦事處遷至靜安寺路一四五號但購大香賓票者因未悉新址往往仍售靜多費周折此後凡購本會大香賓票者請寄上列新址爲荷

萬國體育會謹啟

## 南京電報局啓事

査電局信差送報專力費章程五里以內不取專力六里至十里取洋一角十一里至五十里每多十里加收一角乃近有不肖之徒假造電報冒送商家希圖索取酒資本城西南門內及下關等處相繼發生殊堪痛恨除一面函請公安局派探協助嚴查外茲由本局製定送報信差銅牌各一面編列號數並於電報封皮上加蓋收發處圖章以資識別嗣後如有送電報至各商家者務請認明銅牌號數並封皮圖章如無銅牌圖章即請扭交就近警署或逕送本局以憑懲辦而儆將來並請各商家亦勿濫給酒資致滋流弊是荷此啟 2083

## 私立東吳大學文理學院(蘇州)法律學院(上海)及第一中學(蘇州)第三中學(湖州)招考插班生

文理學院(一)大學預備班(考期)陽歷二月八號九號肄業一學期即升本科一年級(程度)中學畢業(考試科目)國文國史英文算學物理(此項考否聽便)(報考手續)函索報考單照填務於一月三十一號以前寄交本學院主試委員(二)大學本科除一年級不收新生其餘均可插班函索高級插班報名單照填務於二月六號以前寄交本學院主試委員(院址)蘇州天賜莊

法律學院(編制)本科預科各分三級預科均可插班本一祇考選科(程度)舊制中學畢業或新制有五年以上之修業證書者(考期)陽歷二月一號(報考手續)先行函索章程簡章附郵票一分詳章十分務於一月廿九日以前遵章報名(院址)上海崑山路

第一中學(考期)二月六號(報名手續)報名即日起隨繳考費洋一元四寸半身照片一張(考試科目)國文英文算學國學常識(校址)蘇州天賜莊

第三中學(考期)陽歷二月六號七號(報名手續)即日起向本校招考委員報名隨繳考費洋一元四寸半身照一張函索章程附郵票五分(考試科目)國文英文算學常識測驗口問(校址)湖州海島

## 報界工會子弟義務小學校招生廣告

本校招收一年級新生一二三兩年級插班生凡簡章如下(名額)一年級新生四十名一年級插班生十名二年級插班生十五名三年級插班生十五名(年齡)七歲至十四歲(課程)國語國文算術常識訓話體操唱歌圖畫手工(學費)除報界工會會員子弟外收學費三元書籍費六角(報名日期)自本日起至一月三十一日(陰歷正月十二日)止每日上午九時至下午五時在本校樓上庶務處報名時隨帶報名費一元於開學時費中扣除(插班生考試期)二月一日下午一時(地址)老西門內莊家橋二十一號本校

## 中國國民黨中央日報出版預告

㊀本社設在上海四馬路望平街口。㊁定於一月二十六日出版。㊂全國各級黨部和政學工商農軍各重要機關，都可送信半月；凡想要送看的，請把機關名稱通信處從速通知，以便斟酌奉送。㊃本社各部，一月十四號起，正式開始辦公，凡關於編輯訂報廣告等事項，請分向各部接洽。㊄國內外願做本報特約通信員的同志，請預先通信三次以便決定，但一律請用純粹白話。㊅本報刊行六中張，第六張專門登載關於黨義政治經濟法律藝術科學各類作品。歡迎投稿。登載之後每千字酌量奉贈一元至五元的酬謝。聊目助助清興。 1701

一，建設廉潔的市政府
一，市政進行市政府與市民有共同責任
一，市民幫助市政府就是幫助自己
一，實行總理建國方略建設大上海
一，上海市政府是全市市民的政府
一，市政府是替市民求幸福謀利益的
一，市民與市政府要有合作的精神
一，市民應有市政常識
一，努力建設大上海爲全國模範市
一，開明的市民爲改良市政第一要素

## 上海工部局佈告

(第三六五六號)爲布告事本局爲遵照一千九百二十七年四月十三日納稅人年會議決案第五項開始徵募本年短期銀公債一百七十五萬兩以九六折發行至一千九百三十七年十二月卅一日照券面價格清還年利七分自購券之日起計息每年六月卅日與十二月卅一日爲還息之期茲爲謀應徵者之便利起見將該公債券分爲五千兩一千兩五百兩一百兩四種各界諸君志願應募者請逕向漢口路上海工部局財政處會計處總稽核總辦公室索取認購公債志願書按格謄寫倘有疑問亦請逕向該辦公室函詢可也特此布告

一千九百二十七年十二月二日 總辦愛德華 1807

## 舊拓薛汾陰石淙詩

唐書六大家顏柳歐虞褚薛非薛少保乃薛汾陰也山谷蔡京宣和皆從之出人多未見此本等閒藏本局印之以公同好定價一元尚有碑帖名畫數百種一律廉價幸勿失機會

上海望平街有正書局

## 時報編輯部遷移廣告

本館編輯部於一月廿五日遷至浙江路廿五號洋房二層樓(四馬路北小花園南坐西朝東三層樓大理石門面洋房)屆時請送稿諸君送至該處爲禱營業仍在舊址

## 一滴萬金

永安堂主人 胡文虎先生鑒 于右任

于右任先生題贈萬金油之法書 永安堂識登

萬虎金標油

小號每瓶大洋二角

大號每瓶大洋五角半

此虎標萬金油統治男婦老幼內外各症或搽或飲藥到病除永不再發茲將主治各症開列於下

內科主治
中風中痰 霍亂吐瀉 心氣腹痛 絞腸痧痛 四時感冒 止咳化痰 消暑除煩 噎膈翻胃 時行瘟疫以及各症

外科主治
頭痛昏眩 神經骨痛 腰骨節痛 疥瘡痧痛 瘰癧核痛 手足腫痛 跌打刀傷 無名腫毒 牙痛耳痛 以及蚊咬 蛇傷 蟲咬狗咬 皮膚破傷一用此油不立奏其效功用繁多難以毒述凡遇奇難雜症均可取用此油絕無禁忌非特專以治人兼可治六畜瘟疫等症誠藥品中之神仙也

藥力非(膺品)他家 功效確如聖神 安敢分行上海 並非大言自贊

注意 內科用法 將此油取三五分用茶或滾水沖服童子酌量減服 外科用法 將此油搽於患傷之處每日搽三次立見其效

上海北四川路八十九號 虎標永安堂 電話北二七二六

時報廣告刊例 「封面及評前」二行起碼每日每行一元四角「圖畫時報」每方英寸每次一元五角地位須於三天前預定「新光小廣告」念二字起碼每自每字二分「新聞欄內」每日每行四角五分「後幅另行」三行起碼每日每行八角「後幅普通地位」五十字起碼每日每字一分二釐「彩色廣告」加一色手續費十元二色四十元三色九十元四色一百六十元地位格色須預向本館廣告部接洽
本館開設上海山東路望平街A字六號 電報掛號二五一四 營業部電話中央一二〇一號 編輯部電話中央一二〇四 ▲中華郵政特准掛號立劵按照總包特別優待寄送之報紙

# 國內記載

## 各組審查會可即開會
### 審查會畢開正式會議

◎丁超五語記者、各審查會均可望開會、在京執監委員均留京、粵委亦暫不他往、各案審查完竣、即可開正式會議、將來正式會內、我以爲如不多提零星議案、祇要提綱挈領、必易於議決、最重要者爲第三次全國代表大會召集日期及選舉法案、俾慰全國人之屬望、（南京十五日下午十一時電）

◎中央黨部各部組織法 及整理黨 務兩審查會、均定銑（十六）日下午二時、在中央黨部開會、（南京十五日下午十一時電）

◎蔣介石刪（十五）日午由湯山返京、 定銑（十六）午宴請各軍駐京代表、（南京十五日下午十一時電）

◎在京粵委刪 （十五） 日分遊雨花台等處各名勝、（南京十五日下午十一時電）

◎宋美齡於刪（十五）日下午四時來京、 蔣介石親往車站迎接、（南京十五日下午十一時電）

◎駐京各軍聯合辦事處刪（十五）日開成立大會、通過簡章、票選劉樸忱・譚星閣・熊斌・楊勁炳・史毓鯤・孟毅綸・鄧兆熙等七人爲常務委員、（南京十五日下午十一時電）

## 徐州民衆慶蔣復職

◎徐州各界寒（十四）日午在三女師開慶祝蔣總司令復職大會、到五萬人、劉峙主席、提七案、（一）促開中央會議、（二）統一軍事指揮、（三）銷滅軍人地盤思想、（四）整飭軍隊風紀、（五）實行軍隊黨化、（六）調後方軍隊加入北伐、（七）肅清共黨、電請蔣總司令實行、閉會後、舉行遊藝、 飛機環城散發傳單、全埠懸黨旗誌慶、（徐州十四日下午十時電）

## 大名戰事劇烈

◎大名戰事、連日異常激烈、褚玉璞急調京漢全部直魯軍、及後方袁振青餘部、向大名增援、因直南一戰、關係北方戰局甚鉅、 徐源泉昨由津赴德州、佈置後防、（北京十五日下午五時電）

◎奉張昨晚召集會議、 決令奉直魯各軍合力抵禦河北馮軍、（北京十五日下午七時電）

◎潘復赴保、係與張學良褚玉璞會商奉直軍聯防駐地、及直省行政權問題、（北京十五日下午五時電）

◎晉軍入通州城後、秩序甚佳、人民亦表好感、昨晚團長袁慶曾及通縣知事等開會議、商給養事、（北京十五日下午七時電）

◎軍警聯合處因舊歷年關、防匪徒擾亂、特組武裝巡查二十隊、日夜巡查、（北京十五日下午八時電）

## 張發奎部勢將入贛

◎張發奎軍現在五華、東路軍由岐嶺進逼、張將由平遠斜趨入贛、（香港十五日下午九時電）

## 粵省軍事與政聞

◎第八路總指揮部寒（十四）日接收軍事委員會、共押有人犯百餘名、李濟深令趕速清理、（香港十五日下午九時電）

◎何春帆寒（十四）日由廣州灣抵港轉省、報告軍事、（香港十五日下午九時電）

◎鄧彥華向錢大鈞辭二十師長職、（香港十五日下午九時電）

◎省政府擬另行舉債五百萬、以二五稅作抵、維持中央鈔票、（香港十五日下午九時電）

◎馮祝萬寒（十四）日接任財廳長兼財部在粵事務、（香港十五日下午九時電）

◎李濟深擬任鄺嵩齡爲教育廳長、（香港十五日下午九時電）

◎公安局重申槍決童匪令、（香港十五日下午九時電）

◎汕市廳向財政處借萬元、爲賠償日領及台灣銀行購地築路費、（香港十五日下午九時電）

◎刪（十五）日重禁香港工商報入口、（香港十五日下午八時電）

## 武昌又槍斃男女共黨

◎武昌公安局警察隊寒（十四）晨赴白沙州、包圍祁陽會館一帶搜查、捕獲王寶林蕭德梁等男女十三名、另一名持槍拒捕、當場格殺、搜得手槍六支、盒子砲九支、帶局、王蕭等均供認共黨不諱、晚間在閱馬廠槍決、（漢口十五日下午一時電）

## 漢口軍政要聞

◎方振武文（十二）日電漢口公處、謂年關在即、我軍又奉調前方、用款至鉅、速催軍委會撥款、（漢口十五日下午六時電）

◎劉文輝代表吳晉航、刪（十五）日由漢赴甯、接洽要公、（漢口十五日下午六時電）

◎駐黃陂之魏益三軍、奉白崇禧令、開往荆門、（漢口十五日下午六時電）

◎楊森軍元（十三）日向沙市商會索取款十二萬元、開拔西去、宜沙間電線斷、（漢口十五日下午六時電）

◎石瑛電鄂、辭省政委暨廳長、但允催王世傑來鄂、（漢口十五日下午六時電）

◎劉佐龍因軍餉不清罪名、月初即被通緝、聞已離漢、（漢口十五日國聞社電）

◎三十軍奉命由黃陂開荆門、魏益三已飭部準備、（漢口十五日國聞社電）

◎劉文輝代表吳晉航赴程白接洽事竣、刪（十五日赴甯、（漢口十五日國聞社電）

## 高仁山尹運新被槍斃

◎今日軍事部將判處死刑之尹運新・高仁山、押赴天橋槍斃、尹爲貼傳單案、高係北大教授、（北京十五日下午七時電）

## 湖州破獲一刦案

◎城內大豐廠刦案、今晨（十五）由巡緝隊在潮音橋潘姓家破獲匪窩、獲盜四名、（湖州十五日下午十時電）

## 北京公債市況

◎今日九六暗盤二四九、（北京十五日下午七時電）

## 中央委員遊山雅興

中央委員因大會暫時停頓、昨（十四）日閒暇無事、特相約作湯山遊、計自上午十時起先後由招待所出發者、共十二人、分乘汽車六輛、第一輛朱霽青・經亨頤・王樂平・第二輛于右任・邵力子・第三輛褚民誼 第四輛何香凝・第五輛王法勤・陳樹人・潘雲超・第六輛、鄧寮濤・諸賓・一二兩輛、均逕赴湯山、第三輛褚民誼氏、係先赴紫金山謁總理墓陵後、轉赴湯山、第四五六三輛、均只于明孝陵 因在該處留覽較久、時間已晏、未到湯山、即行折回、又有各報記者七八人、爲採訪新聞、 自備汽車、隨各委員同遊、在湯山之各委員、約上午十一時左右到齊、均在陶廬休息、旋即午餐、並在溫泉沐浴、最後同攝一影、以資紀念、陶廬本爲四方游客來此憩息之所、 其主人似能點綴風雅、故於室中、特備一簿、請游客任題數字、藉留紀念、前此吳敬恒蔡元培、均有題字、此次各委員來游、主人復殷勤以此爲請、乃由于右任題「赴湯」二字、似有深意、經亨頤書「竹」數枝、題曰「湯山之竹」餘亦有分別題寫者、昨日天氣、並不甚寒、沿途松竹葱蘢、委員有下車攝取野景者、四時抵明孝陵、適與在孝陵之何香凝等各委員相遇、復合十二人共攝一影、至五時同行回城、 抵招待所、已萬家燈火矣、

## 中央宣傳部統一宣傳

▲一、標語口號須先呈部核准

中央社云、中央黨部宣傳部、爲統一宣傳起見、前曾請決以後各級黨部及民衆團體所製定各種標語口號、務須先呈該部核准、方能張貼、茲聞該部業已分別通令各地方各級黨部照辦矣、其訓令原文如下、

㈠令各地方各級黨部 爲令遵事、案據中央常務委員臨時會議議決、中央黨務、由組 宣傳海外三部暫時維持、茲經本月十二日在首都丁家橋中央黨部開始辦公、以後凡有關於宣 事宜、逕向本部接洽可也、此令、

㈡令南京特別市黨部 爲令遵事、本部業於本月十二日成立、正式辦公、前已通告在案、茲值中央全體會議開幕之際、首都各級黨部及民衆團體宣傳所用標語口號、極關重要、非經本部審核、不足統一宣傳、仰該黨部即日轉知所屬、以後製定標語口號、務由高級黨部呈送本部核准、方可採用、以資統一、此令、

㈢飭令首都各界歡迎中央全體委員大會籌備處 呈悉、所製標語十二條、大體尚合、惟第三條「改組」應改爲「打消」、第八條「恤」字上應加「撫」字、「死難的同胞」應改爲「死難的烈士」、第十二條、應將「一切」二字刪去、仰即查照辦理、此令、

## 中央黨部秘書處分配工作

中央黨部秘書處職員、其工作分配、業已擬定、書記長李仲公、並立一暫時分配工作表如下 ㈠派王子壯・周炳琳・谷錫五・邱景恒・張光祖・王子弦・羅□漫・徐兆年●暫在秘書處、書股辦事、王子壯主任總事務、周炳琳、暫代主任文書事務、羅□專辦速記事務、徐兆年專辦招待新聞記者事務㈡派孟傳楹・黃傳亭・羅友生・嚴樹勛・馬香如・伍耀亭・暫在文書股辦理譯電事務、㈢派吳卿海・陳寶康・莫安初・暫在文書股辦理繕寫事務、㈣派劉善韶・葉實之・暫在文書股辦理管卷事務、㈤派徐弘士・何惠民・金佩瑤・謝肇強・暫在文書股辦理收發事務、何惠民・謝肇強・專辦摘由、徐弘士專辦收文、金佩瑤專辦發文㈥派于心澄・暫時主辦印刷事務、沈逃之・馮叔萱・曾兆齡・張守銘・李卓民・暫在印刷室辦理繕寫事務、㈦派賀世縉暫時主辦會計股事務、任一鳴・李旅傳・孫西吾・在會計股辦事、㈧派沈廷經暫代庶務股主任事務、陳逸初・陳景陶・張燕甯・暫在庶務股辦事、

## 海外僑胞對黨務之表示

▲歡迎丁陳周三委員就職

中央社云、自中央常務會議、推定丁惟汾陳果夫周啟剛三委員負責辦理、傳組織海外各部事務後、各方聞訊、已多來電表示歡欣與希望、最近海外朝鮮十三道華僑團體會及泗水支部、亦先後電中央海外部、表示此意、可見海外同志對於黨務之熱忱矣、茲覓錄原電分錄于下、㈠中央海外部轉中央黨部鈞鑒、欣聞諸公就職、黨國從此鞏固、統一北方、以竟全功、實深欣慰、茲派鄧察委員殷恒鑑吳覺民兩同志回國面謁、藉表微忱、朝鮮十三道華僑團體會叩、㈡中央海外部轉中央執監委員諸公鑒、黨基再奠、僑民有賴、泗水支部寒叩、

## 蔣總司令復職之賀電

中央社云蔣總司令復職後、各方賀電、幾如雪片飛來、茲特擇要照錄數則如下、

▲方振武來電 蔣總司令鈞鑒、廣電奉悉、東山復起、黨國增光、屬在戎行、同深忭賀、振武忝膺軍寄 未著寸長、還荷獎飾、彌殷慚感、謹當激厲部屬、努力北伐、以竟全功、而副厚望、尚祈示我方略、俾有遵循、無任企盼、謹電馳覆、並頌新猷、方振武叩青、

▲陳調元來電 國急、總司令蔣鈞鑒、九日電令奉悉、鈞座東山再起、總制軍權 渙汗所頒、羣情感奮、仰南鍼之昭示、祝北伐之完成、循繹德音、無任欽佩、除轉飭各團營連暨全體官兵遵照外、謹電呈覆、敬祈察照、國軍第三十七軍軍長兼第二路前敵總指揮陳調元叩眞、

餘如徐州劉軍長峙、夏軍長斗寅、菲列濱中國國民黨、浙江省政府、及安慶蘭州各民衆團體等、亦均來電致賀、

## 蘇省政府二十四次會議

江蘇省政府委員會於一月十三日下午四時、開第二十四次會議、出席委員鈕永建・張 燕・何玉書・葛魯・陳世璋・劉雲昭・陳和銑・茅祖權・何民魂沈備代、張壽鏞吳本鈞代、主席鈕永建・記錄丘譽、（報告事項）㈠何委員兼農工廳長玉書報告、江蘇省總工會籌備委員會函致農廳請求省政府補發該會十二月經費二千元、㈡何委員兼農工廳長玉書報告、江蘇省農民協會籌備委員會公函農廳、爲省政府頒布繳租辦法不甚完善、請提出修正、㈢國民政府批據遵轄修正江蘇省特種刑事地方臨時法庭暫行章程、准予備案、㈣國民政府令發勞動法起草委員會組織條例、仰即知照 ㈤湖北省政府主席張知本、委員胡宗鐸等電告奉國民政府任命、於七日宣誓就職、㈥馮總司令玉祥通電自十七年一月起對於豫陝甘三省除弊興利之大端、揭櫫七事、希俯察教導、（討論事項）㈠補發江蘇省總工會籌備委員會十二月份經費案決議、 議 ㈡修正繳租辦法案、決議保議、㈢關於溧陽縣慘案問題、決議分電軍事委員會、蔣總司令、何總指揮、並呈國民政府 ㈣關於淮安江都寶應等處軍隊干涉行政事件問題、決議併上案辦理、㈤ 委員兼第四中山大學校長乃燕提議、請確定普及教育畝捐開征日期以利 行案、決議定於本年上忙一律開徵、但籌備尚未完成之縣分、不在此限、㈥茅委員兼民政廳長祖權提議、民政廳設置警務調查員案、決議通過、㈦（詳錄簿）㈧復議上次關於本陸公安管理處呈請准將匪首顧鳳鳴依照懲治盜匪暫行條例處以死刑之 議案、決議依照國民政府批 之第五次會議第二項決議案照准、並呈報國民政府備案、㈨浦口商埠籌備處呈報與浦埠人士討論埠務維持由狀辦法祈核示案、決議交建設廳核復、

## 財部電催各征收機關解款

國急限即刻到、各處電計達、該處籌解之數、限期將屆、猶未解到、□需款孔急、仰於電到之日、迅即分照□撥數目、如數剋日解部濟用、毋再玩延、並先電復、財政部長宋子文、鹽印、又國急杭州□政廳、鹽運使、煙酒事務局、捲煙稅局、寧波浙海關監督、板浦淮北運副、蘇州關監督、南京金陵□監督覽查、處現解之款、尚未足、廣電飭解之數 限期將屆、需款萬急、務仰遵照廣電剋日如數籌解、各並要需、併將起解日期電復、是爲至要、財政部長宋子文鹽印、

▲各機關名列後 兩淮運使、江蘇財政廳、松江運副、安徽財政廳、江蘇捲煙稅局、江蘇沙田局、江蘇煙酒稅局、江蘇禁煙局上海經理處、甌海關、揚由關、淮安關、鳳陽關、蕪湖關、鎮江關、杭州關、江海關、

▲各機關應解數目 江蘇財政廳一百萬元、安徽財政廳五十萬元、浙江財政廳（已撥解三十萬又解二十萬）二百萬元江蘇沙田局十萬元、江蘇禁煙局上海經理處一百萬元、計三百六十萬元、又兩淮鹽運使二百萬元、松江運副五十萬元、兩浙運使（已解十萬元）五十萬元、淮北運副四十萬元、江蘇捲烟稅局五十萬元、江蘇煙酒局十萬元、浙江捲煙稅局十萬零八百元、浙江煙酒局（先解二萬元）十萬元、計四百六十萬元、浙海關監督（先解二萬元）五萬元、揚由關七萬元、蕪湖關十萬元、淮安關四萬元、鳳陽關十萬元、甌海關二萬元、蘇州關二萬元、杭州關二萬元、鎮江關四萬元、金陵關（已解二千）五千元、江海關二十萬元、計六十萬五千元、

## 豫省政治人員更調

▲添設兩個行政長 ▲公安局 河務局 教育廳 建設廳

開封通訊、豫省政治工作人員、於新年內外、略有變動、茲分紀於下、

▲公安局 河南省政府成立後、即議定一公安局組織章程、但以人才關係、未及實行、半年以來、仍有警務處警察廳及各縣警察所之名稱、薛篤弼於十六年年終、秉承馮總司令之意旨、特將警務處取消、歸併民政廳、將省會警察廳及各縣警察所、一律改爲公安局、仍以前警務處長關樹人爲公安局長、十二月二十九日、又調關爲河務局長、而以前任旅長之宋式顏爲公安局長、宋於二十九日已宣誓就職、

▲河務局 前局長張祥鶴對於河務、無所建設、十二月二十八日、調任爲汜陽縣縣長、以省政府秘書處秘書長王承會改任河務局長、已發表矣、旋以省政府改組、人才缺乏、薛代主席力勸王秘書長暫時幫忙、因又改以前警務處長關樹人爲河務局長、王仍任省政府秘書長、

▲教育廳 廳長張鴻烈、本兼任中山大學校長、後因學校發生小風潮、先辭去校長職、又以某種關係、經省黨部宣布停止黨籍、張氏遂不得不辭去廳長本缺、當經馮主席照准、另委江恒源爲教育廳長、兼省政府委員、並電請國民政府委任、至中山大學校長、另委凌冰爲充、凌到 未久、反對之聲四起、省黨部執行委員鄧鼎貴且以長函在河南民報上披露、予以警告、凌亦以長函在民報上答復、十二月三十日凌已聲明決定辭職、繼任者尚未確定云、

▲建設廳 建設廳長劉鎮華、兼任第八方面總指揮、奉令督師渡河、直取幽燕、勢難兼顧、前即委託第一科科長齊眞茹代理、□齊科長又丁父憂在家、所有廳務、無人負責、聞已決定以張百魯暫行繼任、張係留美學生、研究礦科、曾任福中礦大校長及實業廳科長、但尚未發表、

▲添設兩個行政長 河南自省政府成立後、將道尹裁去、初添設河洛道區行政長一人、繼即河北信陽均設有行政長、以資督察、此次徐州既下、豫東各縣極待安撫、因又添設行政長一人駐歸德、以駐歸德之故、而有開封道字樣已不適用、因一律改爲豫東道區行政長、兼商邱區、以洛陽縣長徐□烈爲豫西道行政長王玉堂兼任洛陽縣長、豫北行政長仍爲柴春霖、豫南行政長仍爲□東幅員太廣、因□鄭縣中牟新鄭□□滎澤等爲豫中道區、以任右民爲行政長、鄭縣縣長、任係 部民政處長、曾任河洛道尹及開封縣長、行政上頗有經驗、

## 豫省半年來施政情形
### 重要者有八項

開封通訊、現在爲十七年開始、民國十六年已成陳迹、唯豫省一切設施、前因交通不便、消息遲滯、加以軍事緊急、所有新聞、均 於軍事、一切政治上之設施 未及一一報告、茲值新年假期、（放假五日各機關各商店郵局均停止工作、將民國十六年六月十四日省政府成立之日、至十二月卅一日、經過情形、略述梗概、㈠痛除積弊惡習（1）各縣問案的時候、禁止下跪、禁刑訊、禁稱大老爺、禁稱小的、禁坐大轎、及呵道、（2）監所內禁置尿桶、及室內不透空氣不見陽光、（3）裁撤房科衙役、（4）革除號房向縣長索喜禮、陋規、（5）禁各局卡員司收船頭錢驗票錢、及到任點卯下馬宴一切㈡實行接近民衆、從前官吏和人民相去太遠、民衆想見官吏一面、也不容易、民政廳爲免除官民隔閡起見、通令各縣設立民衆招待所、使民衆可以隨時見官、並將縣署舊日大堂一改爲中山俱樂部、衙門外空地、改爲平民公園爲民衆游覽之所 各級法院均設問事處、省政府門外亦設農民招待處、准人民在省時住宿、㈢破除社會迷信、 開封龍亭改爲中山公園、相國寺改爲中山市場、救苦廟改爲救濟院、及貧民住所、城隍廟爲革命紀念館、其他各廟宇庵觀或改爲平民學校或改爲貧民住所、所有神像、一概廢除、外縣城隍廟、亦一律改爲中山公園、神權二字、現已實行打破 ㈣厲行平民教育、開封厲行平民教育、各機關各學校各團體各善會會館各街各巷、一律設立平民學校一二處、開封城亦不下四五百處、並通令各縣一律辦理、一面改良戲曲、歌詞、省政府印有通俗歌集、凡劇本大鼓五更詞、均係新詞、㈤強迫放足、自十年十月設立放足處、即以十、十一兩月、爲宣傳時期、自十二月一日起、即強迫放足、凡年在十六歲以下之女子、不放足者罪及家長、並派糾查隊會同警察、挨戶查驗、見纏足幼女立爲解放、將纏腳布收去、現在放足處已收有纏腳布五千八百餘幅、 因反抗放足家長被罰者已一百六七十戶、各縣放足分處、已次第成立、薛篤弼擬頒布一種徵收纏腳稅單行法、以督促解放婦女早日實現、㈥注重修路種樹、開封設省路辦事處、以鹿鍾麟兼任、所有道路橋梁渡輪、均限一年修齊、以利民行、並令各縣一律創設苗圃三百畝、多種苗木、仍令民人於道旁屋角溝尾河畔公私隙地、廣種蘿卜、㈦救濟貧民、其方法（1）設救濟院、（2）隆冬急賑委員會、（3）籌設逆產處理委員會擬以逆產分配因革命戰役受害之民衆及窮民、㈧籌辦地方自治、民政廳現已附設自治籌備處、及自治訓練班、爲實行地方自治之準備、

## 浙省考取縣長赴日考察計劃
### ▲民政廳長將提出省政府會議

浙江民政廳長朱家驊、提將將來考試取錄之候補縣長、派往日本考察三個月、已將是項計劃草就提案、不日提出省政府會議通過施行、茲錄其提案大略於后、㈠考試取錄之候補縣長、派往日本考察政務、以三個月爲期、（三個月不能完結時、得延長一個月、再呈請追加預算）、㈡依照考察之成績、定錄用之標準、㈠每人須呈繳詳細之考察報告、及日記、爲考察之成績、甲、報告書、每人須將其全部考察結果、作成有系統之報告書、乙、日記 每人須將其考察期間、每日之生活、考察工作及其心得、作成日記、□須附以聽講演及說明之日記、但團長報告、更須兼及下列各項、一、考察成績的測量、二、考察中的經過、三、團員的批評、四、附帶調查的各種文件、（行政規程、各種組織、各種各事業的現況）、㈢應考察事項如左、一、行政、中央各部院概況、而特別注意考察各府縣郡之地方行政、□政及警政、（警政一項尤須特別注意）其須特別注意考察之府縣如下、京都府、大阪府、東京府、北海道、長崎縣、福岡縣、熊本縣、兵庫縣、名古屋等、二、地方自治、（市町村）如東京、大阪、神戶、京都、名古屋 及其他可作模範 町村、村之考察尤須注意、務詳盡不可忽略、三、特別自治機關、 如五大市之商業會議所、重要 漁業組合等、四、教育、大學中學小學幼稚園、均須就重要□市參觀之、但須特別注意考察師範教育、女子教育、小學及幼稚園、並須到文部省見習、請該省各主管當局者、組織一講習會、說明教育組織方針等、五、地方青年團 及在鄉軍人之組織、須加以切實之考察、而各地成年教育亦當注意及之、六、工農團體、工會小作人組合農民組合等、七、合作社及其聯合會是項、須在內部省詳細調查、請主管當局講演合作社立法行政及其事業發展之經過、八、交通、東京通信省鐵道省、及各府縣市町村之各種交通行政及其事業、九、銀行交易所交換所等、 如日本銀行正金銀行勸業銀行東京株式大阪株式等、十、主要工業及工場礦山、如造兵紡織絲織礦山鐵廠水力造船等工廠、以上三項、均須在東京聘講最適當之學者及實務家、組織一講習班、其程序在東京請專家定之、十一、軍隊及軍事學校的參觀、十二、各寺院神宮、關於此項、並須請其當局講宗教行政、十三、言論機關、報館及無線電放送等、十四、各種文化事業、如圖書館博物館音樂場公園等、須注意其組織及行政、㈣考察團之組織、一、秘書、二、庶務、三、翻譯、四、編譯員、將考察所得重要文件書冊記在東京學生中之學識經驗優良者、任□譯之責、五等、特別事務員、日本人二人、六、中日顧問若干人、名譽職 由團長副團長統率之、預算假定派出之候補縣長爲六十八、每人每日連交通費在內作十元計、一切費用標準均照二等團體旅客配置之、每人九百元、共計五萬四千元、另特別費一萬元、由團長負責、實報實銷、以上兩項、共計六萬四千元、

## 浙省特種法庭愼重保釋人犯
### ▲訂定取保辦法四條

浙江特種刑事地方臨時法庭、對於交保人犯、極爲愼重、茲錄其布告如下、爲布告事、照得本庭審理共產黨案件、稍事姑容、其有被誘盲從、業已覺悟、或嫌疑牽累、情節輕微、久困囹圄、殊堪憫惻、應予交保省釋、以示矜全、惟恐共產黨徒、仍施誘惑技倆、一經出獄、重入歧途、本庭爲遏抑橫流、防止流弊起見、茲特擬定辦法、嗣後本庭核准保釋人犯、須備具下列保切等結、並黏附本人相片一張、以資負責、而憑考核、各該被保等凡屬父兄親故、務須切實告誡、嚴密管束、庶於予以自新之後、可免再罹法網之虞、毋稍遷就、諒具同情、苦口婆心、相期共喻、特此布告、咸使周知、計開取保辦法如左、

## 上下千秋

### 步驟

端一投稿

常人輒曰辦事難、辦事難非實辦事不難、而定事之步驟者實難、蓋事無巨細必有至理存於其間、其理簡單而明顯者則處之尚易、苟複雜而晦暗者則非有寧靜愼思明辨之學不爲功、夫寧靜則能愼思、愼思則能明辨、能明辨則事理昭然若揭、瞭如指掌、定以步驟則可從容不迫、應付裕如、而不慌張失措焉、甚矣步驟之非可以倘而致、必待其養而成、處今日躁急倒亂之世界、尤不能不有需乎步驟、

㈠本人切實悔過、如此再犯、願甘軍辦、切結一紙、
㈡親屬負責監督、如有再犯、願甘連坐、切結一紙、
㈢省垣殷實商舖保證、隨傳隨到、不致逃匿、保結一紙、
㈣所具結內須詳注地址、

### ◎孫連仲電告軍情
▲占領淇縣湯陰

中央社云、新編孫連仲總指揮頃來電報告軍情云、敵方面軍自助戰河北、適我全軍兵力集合東路決戰之時、直魯逆首、乃率偏師、沿京漢線南下、攻陷磁邢、冀以動我全局、當飭我十四軍進與淇縣之敵數萬晝夜相持、歷兩月之久、俾不得越雷池一步、迨我東路報捷、敵軍率合北援、以銜接晉軍、當於佳日開始向淇縣方面敵軍總攻、我十四軍之馬樹動師、向鉅橋鎮方面攻擊、魏鳳樓師向軍林鎮方面攻擊、韓德元師由京漢線北進、並以官旅由淇縣向大王店抄襲敵人後路、敵恃兵多械足、頑強抵抗、經我軍奮勇犧牲、激戰數小時、敵勢不支、紛紛向北潰退、旋我鄭大章騎兵軍、亦於齊日由五陳集渡河襲擊湯陰彰德之敵、抄軍後方、益形混亂、復被我便衣隊結合民團、由西嶽向宜溝鎮之敵截擊、敵遂潰散、不能成軍、計是役俘獲械彈及敵兵無算、淇縣湯陰完全歸我佔領、現正向彰德磁州追擊中、特電奉達、孫連仲叩真、

### ◎蘇農廳工之禁令
▲禁止業主索取農佃小租二租
▲革除經造額外需索

蘇省農工廳長何玉書、前已頒布佃農繳租條例、茲又會銜通令各縣禁止業主經造一切額外需索、茲錄其通令原文如左、

爲令遵事、查農民終歲勤勞、胼手胝足、所得甚微、其佃種田畝、業主往往不能體諒、於責完正租外、並有小租二租等名目、其自業田畝、應納糧稅、經造又額外需索、有易知單費及出冊費等一切陋規、甚至超過應完稅額數倍、稍不遂意、則扣發知單、使受滯納忙漕罰金之苦、農民處於壓迫之中、忍痛由來久矣、現處青天白日之下、減除農民痛苦、禁止額外需索、事在必行、所有從前經造非法需索及業主另徵小租二租等一切陋規、自應照佃農繳租條例、一律革除、以紓農困、除分行外、合亟令仰該縣長迅即遵照辦理、仍將遵辦情形具報備核、此令、

### ◎無線電交通之新發展
▲徐州汕頭梧州太原相繼設立
▲南京蒲沂江門鄭州即將落成

革命事業、貴能使破壞與建設並舉、而電信之靈敏與軍事之進展更有密切之關係、自革命軍克復江南、蔣總司令有鑒於此、即申議將無線電劃入軍事範圍、並在滬設立專廠、自製無線電機、數月以來、成績斐然、凡軍事進達之各地、無不迅速成立、如滬寧漢潯洛粵各地電台、均由軍委會交通處於數月內裝設完竣、其發展之速、實可驚異、茲者北伐勝利、兩湖戡平、各無線電台續有落成者、特爲彙錄於後、以供留心交通建設事業之參考焉、㈠徐州、革命軍佔領徐州後、電線損壞、消息阻滯、軍委會即令駐滬無線電機廠趕造一百瓦特短波機一架、委徐蘊明爲台長、兼工程師、共徐裝設、現已完竣、可直接與滬寧漢洛等地通報、㈡汕頭、自廣州共黨叛變後、軍委會又令在汕頭裝設電台一架、月前由滬廠派施仲陽工程師前往裝設、現已完竣、正式通報、㈢梧州、該地前曾截有孫逆傳芳遺留之長波無線電機一架、籌備數月前現已將成、主其事者爲黃綍芳君、㈣太原、太原本有長波電台一座、沂以不敷應用、由閻總司令請軍委會撥給短波電台一座、由廠派員前往裝設、現亦落成通報、成績美滿、此外正在裝設者、尚有江門蒲沂南昌鄭州各地之電台、在計劃中者、有成都重慶宜昌各地之電台、大概均於數月內可望觀成、由上以觀、則國府治下各地、無線電交通之網絡已具、將來再求擴充、不難與歐美並駕、斯亦革命政府努力建設事業之一斑也、

### ◎蘇省典業公會呈省政府文

江蘇全省典業公會、前因本省會濟典等四百五十三家、聯合呈請省政府修正頒給營業規則、未蒙照准、茲特具呈省政府將新頒規則暫緩實行、原呈錄下、

呈爲典業爲社會所需要、謹詳陳困難實況、仰祈修正規則事、竊本省會濟等典四百五十三家、聯合呈請對於奉頒營業規則、環求審核修正、奉批未便遽予變更後、又由該典商等呈請逐條解釋在案、公會所處之地位、重在通上德而達下情、若竟緘默不言、無以副鈞府立法先民之意、謹就典業之各種關係、分別言之、第一典業與社會之關係、重在辨明典之爲業、究竟爲厲民抑爲便民、在有典之區、不能辨之、而在無典之地、人民未有不求典之成立者、蓋銀行錢莊、惟應上流社會之需要、若中下社會、非銀錢業所能兼顧、而典業實負周轉之責任、論者典業爲農工銀行可謂近似、然農工銀行之便利、典業能兼之、而典業之便利、農工銀行猶不能替代之、不憚貸欵之奇零、不畏貯藏之重費、典業固有特別便利之處、非他業可比、至貧民因當物而得易中之品、藉以免於飢寒、不致流爲盜賊、而鄉鎮有典之地、百貨商業隨之而興、市面亦因以繁盛、典業之有裨於社會、事屬顯然、此公會所敢據實以言者也、第二典業與時代之關係、重在明瞭典業之現狀、前清江督曾國藩招商設典章程、本定爲月息三分、與各省典業取息大略相同、嗣後一減爲二分八厘、再減爲二分五厘、三減爲二分二釐、四減爲二分、而各典之自行減利、且有減低自二分以下者、典商何以能維持營業、則以當時匯用莊欵、月息僅在七八厘之間、而百物皆賤、開支無多、除繳正稅五兩外、地方額定公益捐僅一二十千文、此外更無費用、故典商亦未嘗專專爲利、求息率之加增、而今則不然、莊欵月息多至一分五六釐有奇、而規元龍洋以賤借出、以貴償收回、典商受其盤剝、月息二分、除付莊息外、所餘有限、不敷開支、近來百物昂貴、較十年前加至一倍、較二十年前加至數倍、重以職工成會、店員加薪、地方派捐、軍旅供給、皆取於月息之內、其不可終日、無由諱飾、近年狀況比較招商設典以來成反比例、前此休養生息、金融日裕、今則戰爭未已、金融日絀、撫今思昔、典息之應增應減、張弛之權、操之在上、此公會欲言而不敢言者也、第三典業與地理之關係、重在明瞭各縣之情形、江蘇全省由南至北、約分爲四區、蘇滬一帶、較爲繁盛、月息二分之典、雖難獲利、尚可勉支、無錫以北常鎮各典營業狀況、困難較甚、每思爲加息之請求、同在江南、已有區別、逾江而北、揚通一帶、典商之困苦、又過於江南、然此三區之內、各典取息、尚取同一標準、而自淮以北、與近淮四縣各典、其困苦更甚於前、故其取息標準、舊有專案、屬在例外、欲知此不同之故、但查考各區內現存典數、即可知其大概、計蘇滬區約二百四十餘典、常鎮寧區約一百一十餘典、揚通區約八十餘典、徐淮海區僅存十餘典耳、近年淮北取息三分之典、皆一律閉歇、此時雖寬其利率、招商設典、亦無人應命、惟近淮四縣、取息二分五厘之典、尚苟延殘喘、然停當待贖者十餘典之中、約居三分之二、統計本省無典之地、其面積約占全境十分之四、則貧民之痛苦可知、而無典之地、即爲多匪之區、是以於地方治安、具有影響、公會非希望將此不同之狀況、悉列入規則之中、然地方差異之情形、不得不據析陳明、此不欲言而又不能已於言者也、第四典業本身之關係、無論何業、皆以勞資合作而成、典中店員皆出身寒素、咸勤職務、凡當物一宗、由當入以至取贖、須經七十餘次之手續、如稍有錯誤、經手者例須負責、即如各典櫃友、普通約爲四人、多則五六人、少僅二三人、每日應付當贖之顧主、多者至一二千號、少者亦數百號、平均計之櫃友一人、須應付數百人、其工作時間、務須簡便之辦法、予顧主以便利、其勤勤懇懇、但勞方之所得出於資方、而資方之所得、則出於營業、今使營業陷於困難、無源之水、日就涸竭、此數萬店員之家室、共約數十萬人、將同入枯魚之市、此又言之不忍言者也、具此四種關係、亟須規則、實有修改之必要、查此項規則、渾括言之、名爲本省之單行法、質實言之、實爲本省行政規章之一種、在立法主固定、在行政主敏活、固自有修改之可能、且各省典業可資借鏡、在本省應受同等之待遇、近日皖省質業亦以新章難行、仍照舊章營業、維持現狀、在他省已開其先、故今日解決本案之辦法、竊以爲不出二途、第一步援照皖省之例、維持現狀、第二步於來春由公會召集全省典商詳詢各縣近狀、擬具草案、呈請審定、典業爲社會所需要、以典爲業者、賴以生活、關係不爲不重、該業與貧民接近、如不蒙諒解、易啟爭端、在共黨未清之時、尤滋顧慮、爲此呈請鈞察、將新頒規則暫緩實行、並求迅令各縣通諭典商知照、實爲德便、謹呈江蘇省政府、江蘇全省典業公會謹呈、

### ◎蘇州城廂內外發現共黨標語

蘇州城廂內外、忽於昨日（十四）發現大批反動標語、佈貼各處牆壁、顏色紅綠不一、有數十種之多、語詞荒謬、有（工人們在共產黨指導之下團結起來）並署明（共產主義蘇州青年團）等字樣、用鋼筆板印刷於油光紙上、經蘇州總工會查悉、即通知公安局各警區、將該項標語撕除、送呈公安局核辦、當經般局長轉飭各區嚴密防範拘究、又公安局朱督察員、於下午四時、途經蕭家巷、查見有一身穿舊棉袍之共產黨徒、正在該處粘貼標語、當即上前拘捕、詎該共黨驟出手槍、反身射擊、連開三槍、即向平江路方面逃去、朱督察因見手有凶器、不敢窮追、立即返局報告、般局長以共產黨徒有意搗亂、破壞地方秩序、當即宣布特別戒嚴、公安局門前於七時後、斷絕交通、以防萬一、城內十時後、城外十一時後、非有特別口令、不得通過、各區署派騎巡、保安隊飛行隊通宵梭巡、並飭各區對於大小旅館、更應嚴密搜查、閭區一二三分駐所、派警駐守錢萬里橋、搜查夜行來蘇之旅客、並轉請駐蘇第一軍教導團及商團、協同巡查、以防意外、

### ◎廣州焚刼損失詳報（四）
（續十二月二十六二十九一月七日本報）

舊倉巷錦萬□被刼損失九十餘元、南堤二馬路郎肇雲被刼損失三千餘元、西砲台水生號損失二百九十餘元、永漢南路江寧旅店損失六千餘元、店被焚、泰廣路恒昌損失二千一百五十元、店被焚、榮記損失八千元、店被焚、合盛損失七百餘元、信興損失千五三百二十元、上蓋被焚、興棧棧房損失一千元、店被焚、合興隆損失三千元、店被焚、鄒芝圃損失四千餘元、洪昌號損失九千五百元、另全間連棧房兩間被焚、沈幸記損失一千五極元、店被焚、仰忠街成聚號損失六千餘元、店被焚、隆廣利源二間損失共三千元、成日棧損失二千五百元、成昌損失四千餘元、高第街合和公司損失六萬三千元、店被焚、德榮號損失四千餘元、大北直街成昌處損失七百二十元、木排頭鍾記損失一千一百元、店被焚、德宣路穎川陳損失二千二千四百元、泰康路美馨號損失一千六百九十八元九毫、順隆損失三千三百元、店被焚、同德□損失一千三百元、店被焚、孔清記損失四百元、店被焚、同利順損失三千餘元、店被焚、黃黎巷順和損失一百八十五元、致祥損失一百四十四元、華寧里華新損失四百六十六元、順昌損失一百七十五元、永華豐損失二十元、中華□損失一百五十元、廣漢興損失五十元、中華□損失一百二十元、省署前崔宅損失三千元、惠福東路全元損失一千六百八十元、另寄存高第街占元四百元被刼、永發損失一百五十元永漢南路江館旅店損失六千零五百元、十七甫志有誠合記、損失一萬一千二百五十元、教育路實華錦錶店、損失六百元、仙湖街謀東旅館損失五百六十元、積銀巷金王損失二千八百元、家被焚、李炳損失一千七百元、全家被焚、木排頭陳宅損失八百餘元、全家被焚、高第街天吉號損失一萬二千餘元、店被焚、信昌號損失八千餘元、店被焚、榮興號損失二萬一千餘元、店被焚、梁志文損失九百三十餘元、六和號損失三萬五千元、張佑亭損失一萬二千元、店被焚、安泰號損失八千元、店被焚、萬彰損失八千元、惠安號損失六千元、店被焚、源隆損失八千元、店被焚、松鶴號損失千餘元、店被焚、恒昌損失二千五百元 店被焚、楊英昌損失四百元、羅世明損失二百五十元、店被焚、占元損失三千八百五十元、店被焚、廣連聲損失一千六百元、店被焚、祥隆損失八千元、店被焚、永隆號損失六百元、店被焚、廣宜興損失一千八百元、店被焚、華豐號損失二千元、店被焚、祥茂損失二千餘元、店被焚、謝宇損失三百元、公安號損失三千元、店被焚、木排頭李宅損失二千餘元、店被焚、周宇損失二百五十元、全間被焚、李覺生損失約三百餘元、全間被焚、泰康路何永順堂損失三千元、賢樂里廖記損失六千二百餘元、西橫街宜春□損失一萬一千九百餘元、另公信收條二百四十二元、海味街卅號損失四千餘元 店被焚、世興公司損失一千八百七十五元、黎宇損失一千六百元、文東路同流源損失一千四百餘元、太平沙口損失七千三百五十元、全間被焚、東橫街永興押損失九千餘元祗存當樓未焚、永漢南福□損失二萬五千元、店被焚、西橫街聯新號損失八千元、許大興損失九百元、店被焚、日華昌損失六百元、店被焚、錦記損失六百元、店被焚、合新□損失二千五百元、店被焚、李宇損失五百元、戶被焚、福壽祥損失五千元、店被焚、合利損失二千四百元、店被焚、永源號損失三千一百餘元、店被焚、高第街勝合損失一千五百元、店被焚、高第街公安損失三千元、金彰損失八百餘元、店被焚、裕和號損失一千九百元、舖身數千元、先刼後焚、東橫街西廟損失二千二百元、店被焚、東興祥損失四千七百餘元 店被焚、海味街 宅損失三千餘元 店被焚、大露□損失九千元、店被焚 又四十號損失七千五百元、戶被焚、陳勝禧損失四百餘元、永漢南路安泰號損失二千四百元、祥發損失九千元、先焚後刼、迎恩里恒昌隆損失二千元、店被焚、文明路和興里黎宅損失五千元、大北直張宅、損失二百餘元、惠福東泰元損失二千零四十五元、公元損失四百一十元、打銅街謝仁信損失一千二百七十二元二角、泰康路蘇儀貞損失六百餘元、迪隆里生姓號損失七百五十餘元、仰忠街廣記、損失三千元、店被焚、小市街西隆盛損失二百六十六元一毫、萬元昌損失一千六百九十元、谷隆隆損失一千二百元、濠盛隆損失九百餘元、廣盛損失六百零五元、全盛損失七百九十元、安泰損失六百八十元、興隆西勝利、損失一千餘元、十八甫時和損失六千零十七元　美昌損失三千餘元、占盛損失六千八百九十元、太公平損失九百餘元、李占記損失七千五百元、福牛損失三千六百八十元、祥泰損失五百元、十七甫宏盛損失六百元、福興損失五百餘元、永漢中路冠華損失一萬零七百九十元、司後街楊恭敏損失七百元　後樓房卜街陳宅損失五百十五元、潘宅損失一十餘元、劉宅損失二十三元、賈蘇街何□齋損失一千五百元、永漢南科學攝影館損失三千元、店被焚、昌□損失一萬四千八百八十四元、店被焚、吉祥損失六萬零六百五十元、店被焚、泰康路雪記損失一千九百元、店被焚、陶涉氷黃仿琴損失八百元、店被焚、高第街東約華倫損失八千元、店被焚、長春洞損失九十九元、美倫號損失一千五百元、店被焚、祥發損失一萬二千五百元、店被焚、米超凡損失八千元、店被焚、大南路最香閣損失八千八百元、店被焚、粟桂南文雅齋損失三百元、新寧里華新損失四百六十元、（仍未完）

# 國際記載

### ◎哥國對美尼守中立

十四日紐約電、聞哥倫比亞共和國總理告人、已訓令出席於聯美大會之哥倫比亞代表、在討論美國對尼加拉圭之態度時、嚴守中立云、查一九〇三年巴拿馬革命、宣佈獨立、脫離哥倫比亞、而自立共和國、美國首承認之、因是美國得以造巴拿馬運河、故哥倫比亞對於美國憤懣已久、今若哥倫比亞在聯美大會中竟守中立、則美洲拉丁民族諸國之許多代表未必能堅強反對美國之大美利堅政策矣、按參加此次會議者、有美洲二十一共和國之代表、（路透社）

### ◎法國分得伊拉克油地

十四日巴黎電、法外長白里安今日告衆議院、謂不久將簽定一種三角式合同、法國將因此而得參加伊拉克油地工作之直接權利、與英美處於同等地位云、巴黎晨報稱、依此合同、法國可得伊拉克油地出產百分之二十三又四分之三、即每年可得生油九十萬噸、約及法國進口生油之半數、（路透社）

### ◎二俄人潛抵古巴被拘

十四日紐約電、古巴京城電稱、古巴警察拘獲二俄人、因其由墨國抵此、意在乘美總統柯立芝明日到境參加聯美大會時、鼓動騷擾也、（路透社）

### ◎瑞典俄使署武官返國

十四日瑞典京城電、蘇俄署正式宣佈該使署海陸軍隨員鄂拉司刻告假返俄、但衆信鄂拉司之返國、乃瑞典某青年軍官被控爲俄國間諜一事之結果、（路透社）

### ◎電氣透影術續有進步

十四日紐約電、昨晚許多科學家參觀一種試驗、俾證明透影術是否已充分達到可輸入一般家庭之程序、透影機上置一小片、此片旋放光明、而相距三哩外某電廠中司機人之面目儼然可見、其人口吸雪茄、烟氣上升、亦畢現於目前、並可聞其聲、未幾又露一女子面、女彈琵琶、其聲清楚可辨、女又展開一書、書中插畫直入參觀者眼簾、此種電器現雖未完備出售於市、但現爲所發明者已有進步矣、（路透社）

### ◎美禁酒員應試多落第

十四日華盛頓電、禁酒員二千八參與文官考試、但不及格者有一千五百八、禁酒專使柔安頗爲焦慮、恐不及格者將全被裁撤、謂此次考驗、但嫌過難、苟渠自己應考、亦不能及格、其實用人應與其人品格經驗、而非因其能經過紙筆上考試也云、（路透社）

### ◎日俄漁約將簽字

十四日東京電、日俄漁業條約改訂交涉、由後藤子爵斡旋、順調進行、近日中可正式簽字、（電通社）

### ◎比京附近地震

十四日比京電、昨夜刻日省之東盧森堡之北、及比京附近境內皆覺有震兩次、但無重大損失、（路透電）

### ◎日本可笑之刼案

十五日東京電、十四日午前三時頃、市川汀新田佐竹吉藏家、有人往敲門、云有急病人、呼之起、突有年齡二十七八歲之盜、執日本刀闖入、強奪金錢四百元後、最可笑者、強盜云外間寒甚、須睡至天明、果即就睡後乃去、（電通社）

### ◎要聞簡報

#### 杭州

◎浙江省政府以陰曆年關已屆、除循例各機關、暫停辦天辦公、以資休息外、現特通飭各縣長及軍政教育警務各機關、㈠各縣長軍警長官、值此冬防重要、共黨思動、停止民衆運動外、概不得擅自請假離防晉省、㈡不准循俗投刺賀年、以打消陰曆制、㈢嚴禁無謂之贈送禮品、一經發覺、即以行賄罪、以符廉潔政府之本旨、㈢省會軍警、於陰曆年頭年尾、加意防範、以維治安、

◎浙江特種刑事地方臨時法庭、慎重請[illegible]各共產嫌疑犯、對於丁守信、林冠如、應同鈞、王張品、虞執中、吳米寶、祝[illegible]存、張桂珍、何志珠、傅宗藻等、均須衛審、不准保釋、已出示知照、

◎杭州市總工會改組委員會、函杭縣商民協會、在陰曆年關、愼重開除店工、以維工商大局、

◎財政廳長陳其采、以陰曆年關、開支浩大、特分函各銀行商界領袖、開談話會、討論辦法、

◎各縣商民、紛請核減田花稅、現由省局通飭、應准將商店年賬、每元帖印花一八、以示體恤、

◎建設廳長程振鈞、催令各縣長、將未依法改選各商務會、限一月內、依法改選呈報、

◎各縣食鹽銷岸、改煎公硝兩案、由兩浙鹽運使署、擬訂辦法、呈財部建議、

◎各縣佃業仲裁機關結束、現展限至二月終止、已由省政府通令各縣查照、

◎二十六軍長陳焯、原擬十三日返滬、現因患咳、暫寓杭州養疴、電蔣總司令請假一星期、

◎省設廳附設之農工科、已辦結束、將文案移交省政府秘書處彙辦、

#### 徐州

◎連日前方部隊、在利國驛柳泉一帶、屢獲敵探數名、據稱魯方大部北調、陰曆年前、並無反攻計畫云云、此等敵探、已分別槍決、

◎國民政府軍事委員會交通處徐州短波無線電台、日前奉令來徐、設立辦公處、業於十日開始通報、

◎世界紅卍字會南聯救濟隊督隊長許德明、十日率隊員三十餘人、由蚌來徐、日內將出發前方工作、

◎徐州現以魯鹽不到、改銷淮鹽、何應欽委張志韓爲徐州運銷局長、淮陽稽查處又委封緒价爲徐州稽查處長、均已就職、

◎徐州拆除城牆垛口、自三日興工、已拆除三十丈、現正招標出售城磚、俟此項城磚售出、收得欵項、發給工資後、再行續拆、故暫休工、

◎東車站益貞祥糧棧、前爲直魯軍駐紮、現又爲國軍九軍六十二團三連所駐、查有遺藏軍火、搜獲之際、有兵士刼物情事、經九軍軍法處訊明、刼物士兵、分別判處有期徒刑、棧主丁蔭周亦判四十日監禁、納金贖釋、

◎公安局長張長弓、十日奉將該局前任捐務主任佟運宵拘押、謂有通敵嫌疑、佟係城東佟村鄉人、久供徐州要職、

◎東站中正街居民蔣懷仁家、有人報告藏匿槍械、總部九日派巡查往查、聞內有發槍聲音、遂將房主蔣懷仁及住戶李景周、劉玉生、丁殿恩、張仲五等帶往總部研訊、（十一日）

#### 蚌埠

◎何應欽委吳志剛爲淮鹽運銷處蚌埠分處處長、十二日就職任事、

◎酒業館[illegible]徵收所所長嚴澤民、因酒業館反對、迄未正式收捐、現聞此捐係由各館按月包認照繳、不另設立徵收所、

◎蚌埠總商會臨時執監委員會、於十一日開成立會、當時各委員由執行委員七人中、選出張佩秋陳仲倫彭琢如三人爲常務委員、每月改選一次、輪流更替、

◎總商會爲第一軍籌辦之一千担軍米、現已購足、交由該軍駐蚌後方辦事處、運往前方、接濟軍需、

#### 蕪湖

◎駐當塗三十七軍第三師奉命開拔回蕪、該師第一團已於（十二）日開到、二三兩團將於明後日來蕪、

◎三十七軍第二師第五團長柏小嵩、昨（十二）日召集公安局長徐朝桐、及公安局各分局長、並所部各長官在團部開軍警聯席會議、討論年關內治安事宜、議決分區防範、

◎財廳以年關需欵孔殷、特電蕪湖縣政府預借十七年丁漕、並派專員來蕪守提五萬元、呂縣長特召集各界於本（十三）日討論辦法、財政廳長陳家棟、昨（十二日）因籌欵來蕪、

◎財政部電令安徽捲菸統稅局長徐希元、即日籌解現欵十五萬元、以應急需、徐乃令蕪湖分局長陶玉書向各煙商預借稅欵、本（十三）日召各煙商開會討論、

◎蕪埠附近各鄉鎮、近忽發現匪蹤、商店現均不敢派人赴鄉收賬、

### 公電

◎信陽方振武來電　各報館鈞鑒、振武奉命北伐、現已飭部隊陸續北開、移至信陽駐馬店確山西平一帶、振武亦於眞（十一）日移駐信陽、糧服各項籌備就緒、即行率部北進、蕩平逆氛、大義所關、誓無反顧、尚祈各方同志時抒卓見、俾有準繩、無任感禱、謹電佈聞、諸維照察、國民革命軍第十一軍總指揮方振武叩文、

▲尚有地方消息移入第二張第七版

# 時報新光

第二百一十二期
民國[illegible]年二月十五日


函授養鷄
詳章附郵二分即寄
中國養鷄學社
社址江灣周家宅三十三號

浙江路念五號花園口
專製高等各種女鞋
皇后鞋室
參觀選購無任歡迎
電話中央九七三六

▲英租界大馬路郵政局斜對門
上海時計鐘表行
新到愛而近玲瓏手表

英租界大馬路四百九十一號
亨惟記鐘表行
聘請超等技師專修各國鐘表

張叔通重定書例
（榜書）每字方尺兩元兩尺四元三尺八元（楹聯）四尺四元五尺六元六尺十元八尺十六元（堂幅）照楹聯例（屏條）照堂幅例加倍（橫幅）照堂幅例（扇面）兩元（名刺）一元　收件處本館

產科女醫生張英穀
每日九時起在診所下午六時後在住所　診所白克路念號甲電話西六一六二　住所來根路十一號電話西二八四四

浙江路小花園
有利汽車公司
電話四九一〇
特造轎車　日夜出租

南洋雪蘭莪吉隆坡大鐘樓　光投稿

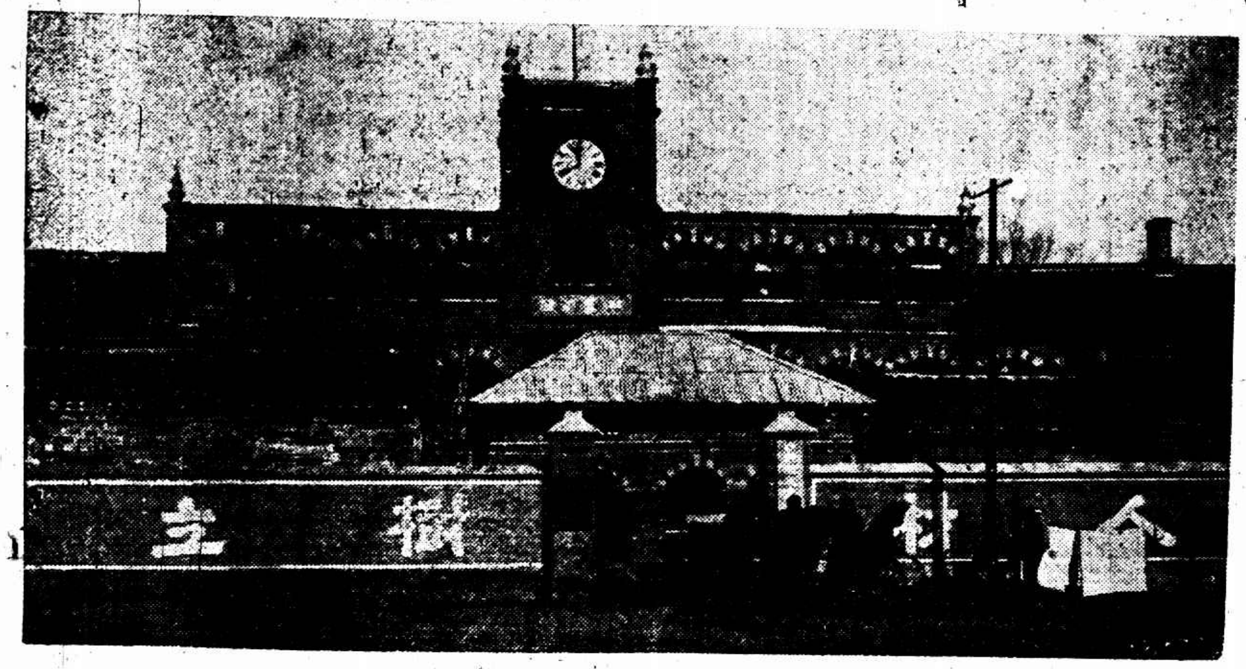
中央黨務學校　校址在南京大石橋現有男女學生四百餘人　邵其之攝

鄒少美女士　女士年才五歲能舞歌精擊音樂團團員　唐信攝

上海法政大學特別班畢業生暨職教員　中坐者為校長鄭毓秀博士　光投稿

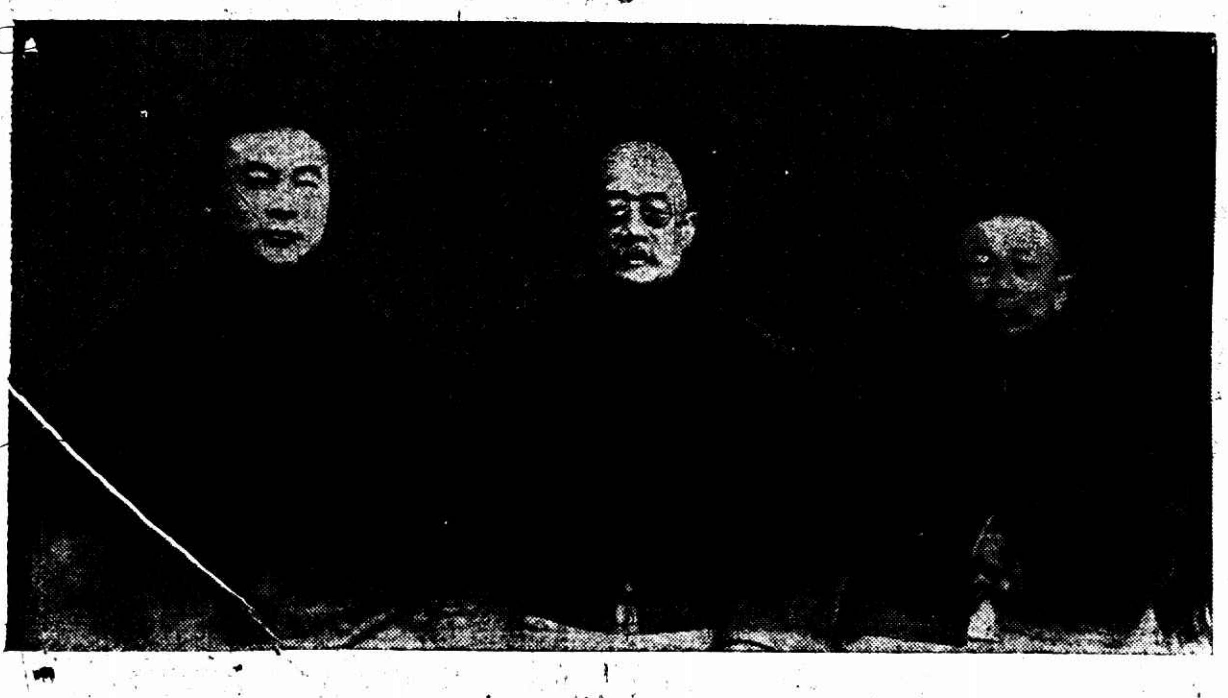
華北三大家　右國學家段讓伯中書家陳毅左洋畫家龍[illegible]瑄陳君現已逝世壽七十八　正頏投稿

上海[illegible]畫會會員「自在畫友」李[illegible]一羣美術家　女士呂霞甫倩影　光投稿

上海滬江大學

(三)女生宿舍

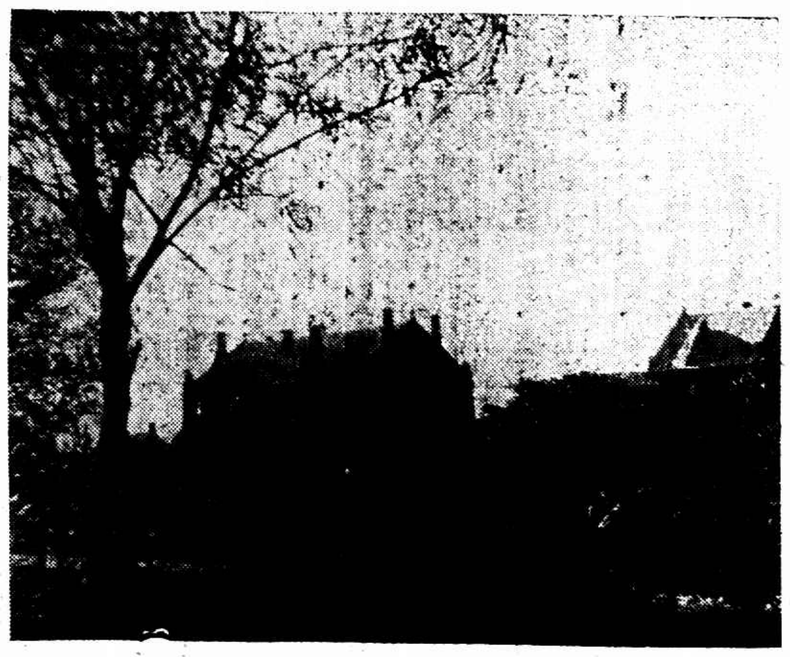
(二)思顏堂　圖書館郵政局均在其中

(一)思晏堂　大學四年級宿舍　潘[illegible]攝


勒吐精老牌代乳粉

以之哺孩

無異母乳

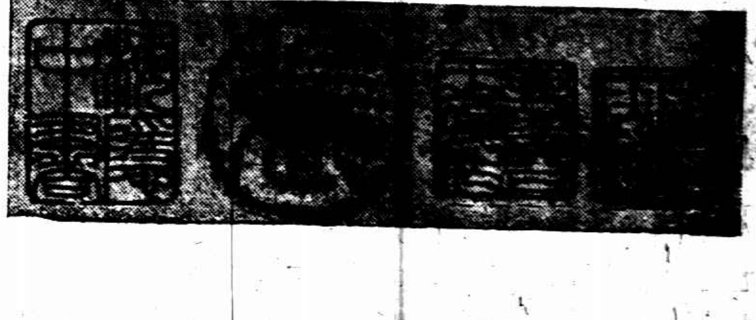

# 上海記載

## ◉熊式輝就職有期

▲後日上午十時

現代理淞滬衛戍司令熊式輝、自奉命後、因部署各事、迄未就職、現悉熊氏已定後日（十八）上午十時正式在龍華司令部就職、已通知各界屆時前往觀禮、何總指揮屆時亦將到滬監視、

## ◉宋子文今日公宴各界

宋子文昨晨送宋美齡女士在北站上車後、仍乘汽車回寓、定今日下午四時在新新酒樓文藝廳宴請各界、報告今後財政設施計劃、

## ◉褚民誼定廿八放洋

中央執行委員褚民誼因大會經開、由寧來滬省親、閱定本月二十八日乘法郵船Angers號放洋、至法國史太師埠專門研究醫學、

## ◉陳希豪返國

前浙江省黨部改組委員兼浙江省政府委員陳希豪、前以患病赴日、稍事休養、茲因各方同志之電招、已於十三日扶病回滬、即於十四晨赴京、將以黨員資格、參加各種運動、不受任何委任、以便隨時養病、日復健康、

## ◉勸募會通告換取正式庫劵

國民政府財政部續發二五庫劵募委員會、昨通告云、為通告事、案准國民政府財政部號電開、此次續發二五庫劵二千四百萬元、除四百萬元、由部另募外、餘二千萬元應交由貴會換換等由、准此、查此項續發二五庫劵、現已趕印齊備、茲定於一月十六日（即星期一）起、凡持有本會委托中國交通江蘇三銀行代為墳發之續發二五庫劵預約劵者、希即來會、（暫假定中國銀行）憑預約劵換取正式庫劵、勿延為要、恐未週知、特此通告、

## ◉便利業戶驗契之公牘

▲訓令　江蘇省政府財政廳訓令各縣政府文云、為訓令事、查驗契註冊、辦理宜求迅速、本廳為便利旅戶起見、凡旅居南京、及江南北來京較便諸縣各業戶、其願就近驗契者、准得逕赴本廳驗契處呈驗、以期便捷、曾擬辦法、呈奉財政部批准、並布告周知在案、合將該布告抄發、令仰該縣知照、此令、

▲布告　江蘇省政府財政廳布告、為布告事、案照本廳前奉國民政府財政部令頒驗契條例、飭即遵行、當經分縣舉辦在案、惟驗契係為保證人民產權而設、自以便捷為宜、如果一律須在產業所在地呈驗、而旅居之人、或因各種關係、一時不克回籍者、未免感有不便、本廳為體恤旅戶起見、曾擬辦法、呈奉批准照辦、合即布告旅居南京及江南北來京較便諸縣各業戶、其有願就近驗契者、應照議開各條、自一月四日起、逕赴本廳驗契處呈驗、以三個月為限、幸共週知、毋得自誤、特此布告、計開、一旅居本京業戶、無論產業在外縣外省、概得逕赴本廳驗契處呈驗、以期便捷、一旅戶呈驗契據、以已稅紅契及上屆已驗之契為限、其未稅白契、或遺失請驗者、概歸原籍縣政府辦理、免滋流弊、一旅戶呈驗契據、由本廳驗契處、予印收、于四日內持印收換領契紙、一旅戶契據驗明註册後、由本廳按月造册、分別咨令產業所在省縣查照備案、一所有驗契各項手續、概照各縣政府現行辦法辦理、

## ◉法租界增捐問題之討論

法租界納稅華人會、於昨日下午三時至五時、在八仙坊會所開重要會議、當時出席各團體代表、有法商總會程祝蓀、法商業會葉既辰、貝在榮、李維良、愛多亞路魯庭建、董理璋、唐家灣瞿振華、潘國柱、菜市街朱聲茂、（樓浦鈞代表）周琴甫、南陽橋尚慕姜、張瑞琛、法租界西區金立人、盛植人、民國路吳亮生、盛世偉、納稅華人會張嘯林、杜月笙等、亦派代表列席、經衆公推理事長程祝蓀主席、首先報告各方面來函、質問增捐續收辦法、並公董局交來預算案、由尚慕姜報告、謂此項案卷由公董局先交與華董張嘯林處、再由張君送到本會、但來文係屬法文、應先交洋文秘書譯成華文、再行討論、由葉既辰提議、主張先決華董、再決房捐、董理璋提議華董與房捐是兩個問題、應先討論房捐問題、以便市民有所適從、尚慕姜謂、此事關係全市民利害、但據調查確訊、收去者、乃屬少數、雖現在既有華董、關於一切重大問題、應先商請華董再定辦法、瞿振華報告預案中、有一段謂、此案禮拜一在公董局總辦間開會、李維良提議華董顧問已經聘定、但各團體是否同意、董理璋解釋謂、華董顧問共計九人、係由理事會票選當然不生問題、推薦書與顧問人數、吾人雖不能滿意、但目前應暫告一結束、致公選與由總領事聘任、此乃法公董局法律手續尚未變更、將來不妨由華董提出建議案、故本人主張對華董顧問表示應開一歡迎會、日期另訂之、衆無異議、遂由主席將各種意見歸納、表決推舉尚慕姜為代表、即日張杜二華董處磋商、要求法總領事會重市民公意、仍照原議辦法、以六個月為限、以前收取房捐、候有辦法再行討論、施議決各種要案、㈠增捐問題、請張杜兩華董為全權代表、與法總領事商決、㈡通告界內市民候有決定再行付捐、㈢推舉人數仍要求繼續增加、㈣對陽曆付租一案、一併請華董要求法總領事正式公佈、（大華社）

## ◉反對規定解雇日期之繼起

▲三公司職工會致農工商局函

先施永安新新三大公司職工聯合會對解雇日期之規定、上農工商局文、特錄於下、潘局長鈞鑒、屬會先施業務職工會前呈鈞局一文、為恐資方不守條約、藉故開除工友、請設法維持、迄今多日、未蒙批示、深滋憂慮、同時所呈國民政府勞工局一文、當奉第四十號批令「呈悉、查觀上海解決勞資糾紛條例第九條內載、雇主不得無故開除工人、該具呈人所呈各節、似屬過慮、應候據情令行上海特別市商民協會轉飭該公司妥為處理可也、此批」該會早已飭令各工友一體安心工作、乃近日報載鈞局布告第廿二號謂各商店工場得更換工夥等語、查三公司職工自與資方訂定條約後、勞資雙方素稱融洽、邇來傳聞三公司資方有秘密之集議、藉故開除工友、推翻職工會消息、職會當即請示上級機關辦理、而資方亦否認此事、値此陰歷年關、資方正欲設法開除工友、以條件所載無由藉口、鈞局為上海全市農工商之主管機關、應如何設法以消彌勞資之糾紛、何能規定此種惡習、不縮直接使工友失業、間接即引起勞資糾紛、殊非適當辦法、職會為維持三公司工友生活計、為謀勞資合作計、故敢直陳、希即收回此項通令以維大局、不勝伏首待命之至、此上即請黨祺、上海先施永安新新三工聯合會謹呈、

## ◉免試西醫限領登記執照

▲本月二十日前

蠡卅王景陽尤彭熙王淑貞吳宗禹夏愼初樂文照高鏡郎徐逸民梁伯強梁之彥、中華醫藥會監督周錦文、中華民國醫藥學會上海分會監督余雲岫審查結果、認為合格准予免試登記醫師共有三百六十二名、免試登記醫生共有五名、請於本月二十號前備執照費印花費到南市毛家弄衛生局領取登記執照、幸勿延遲為荷、如有將醫師醫生姓名排印錯誤者、仍以本局試驗委員會通過名單為準、計開（醫師三百六十二人）曹赤華・方子勤・朱松子・顧文奎・胡益瀅・謝其綱・周明玉・陳兆華・阮日南・張秋朝・瞿希民・章寬南・楊延年・李梅齡・項經方・吳尚珍・吳利國・周紀良・徐長和・陳醒箴・陳賢能・吳興業・趙啟華・蔣保康・楊之任・王冠英・朱善恒・鄧純棣・羅世雄・項錫蕙・朱亞雄・許鳴韶・魏尊三・楊素蘭・邵繼雲・施汝雄・周邦傑・盛才・方菊影・蔣方九・杜應麟・劉億德・陸君恒・熊德□・虞心炎・陳榮章・梁寬聯・潘樹勳・林洞省・葉蔚芳・孫克非・何天祿・吳子珖・孫介謙・鮑慶明・李昌果・黃瑞璋・梁寶衡・葉露・孫紹裘・杜錦華・陸其祿・李樹聲・俞卓初・陳惠民・陳价人・徐乃禮・鄭應崧・李復生・張汝修・徐逸民・沈孟春・葉植生・潘璜・李清亮・陳杜卿・陳□・張仲明・張子鶴・呂守白・吳啟東・陳季植・鍾淑貞・陳仲箴・許允・楊錫恩・李宗愷・張忠驥・孫乃康・張全・林尚綱・湯貞祥・陳康・韓聰桐・徐先青・傅君亮・鍾婺・何琴蓮・張宗齡・江上峯・陳子昌・童志青・陳中清・金溱波・鄭炳欽・顧南義・譚維雄・張惠理・劉藻芳・謝一亭・顧根梅・李冰魂・吳國卿・毛克倫・呂玉玲・陳鶴明・蕭世魁・任培天・麥廷光・蘇曾強・汪又傑・陳競芳・楊士達・林學堂・石錫詰・沈秉蓀・金燮章・謝安果・蔣益生・黃日驤・鍾文邦・戴昌霆・曾寶藹・陳其玉・胡覺庵・趙志芳・陳倬・劉劍秋・湯紀湖・李震亞・郭琦元・喻智靜・宋均・鄭葆提・李文瑞・郭鵬・孫橋泉・李清愛・董振民・蕭滄・顧祖仁・傅壯民・王功敷・劉緒梓・鍾尚文・楊元吉・孫克錦・江俊孫・沈樹寶・張瑞光・許景鑾・吳天民・吳朱宜振・張梅齡・黃瓊仙・黃榮仁・譚以禮・樂文照・湯兆豐・李清廉・唐乃安・田潤德・侯光迪・陸錦文・鄺翠娥・何宗光・陸兆章・沈雲屏・羅揚仁・崔文瀾・何瑣榮・余建東・鄧源和・龍元炳・倪立峯・龐京周・孔錦貞・陳虞光・孫榮庭・陳謨・李清茂・陳繼堯・汪名孝・李忍凡・汪敬伯・陳懷泉・周昌文・劉會楨・丁惠康・封仲恩・劉溥泉・徐兆蓉・陳祇之・鍾品竹・程大明・陳中肯・黃鍾・王岡・顧毓琦・沈峯伯・何理中・李銘慈・丁名全・卞同仁・石運鈴・蕭明卿・張蓬怡・周逵・杜克明・汪實箴・張竹鈞・張近樞・方嘉成・戴克久・徐埴身・王培元・謝筠壽・汪會美・鄭邦彥・劉之綱・姚國昌・蔡禹門・程翰章・張汝可・吳紀舜・徐衡如・尤彭熙・金問淇・張登仁・陳任民・孫粹存・汪于岡・傅寄農・吳濟時・應時泰・陳端白・顧南逵・朱仰高・林惠貞・華景□・陳一誠・張沂燦・臧伯庸・李元善・宋屢琪・朱慕濂・夏兆南・何乃轉・繁伯鈞・俞鳳賓・葉信誠・湯錫齡・胡定安・郭人驥・龍惠年・邱仁高・吳宗□・瞿祖良・周文達・張森玉・朱榮錦・湯銘新・張道中・俞松筠・吳憶初・林元慶・孔錫鵬・夏愼初・余雲岫・戴龍驥・周文礎・宋國賓・顧者・孫孝寬・林炯東・壽璟・陳志芳・姜文偉・韓□後・朱壽田・王會憲・張堅忍・周國寶・凌張貽萱・凌燧桓・烏傳錩・倪逢生・伍葆春・何瑛・蕭智吉・陳景煦・顧憲曾・陳人杰・周君常・陳珊・牛惠生・古恩康・王淑貞・黃邦瑞・蠖壽全・李中庸・鄭清泉・焦錫生・葉□衡・張邦典・錢修梅・王宗汾・葉景荀・刁信德・潘福蔭・石非比・吳景蹟・高鏡朗・牛惠霖・陳俊懷・朱增宗・石美玉・王啟祥・張揚清・牟宇・莊德曹志綏・江岳鑾・朱彤章・歐啟良・□思齊・吳廣元・唐叟禮・方植民・胡國華・汪佛航・吳舜芝・吳彝珠・吳家鑑・張湘紋・張世楷・尤濟華・胡鴻基・宋健・祝紹煌・鄔繩祖・張竹君・陳德芬・郭秉德・謝應瑞・宋悟生・宋杏邨・酉柟・張一士・石成志・俞夢琴・鄭願爕（免試醫生五人）周邦俊・陸伯青・馬綬之・湯美琳・楊傳華・

## 除夕……典當提早收市

南北市及租界各典當質舖、向例陰歷大除夕均通霄開門營業、嗣因今歲時局關係、且各處盜匪猖行、為愼重起見、現由典當公所議決本年除夕准夜半十二時收市、昨已通告各同業遵照辦理、

## ◉禁止燃放鞭炮之布告

市公安局佈告二則、㈠為佈告事、照得本市境內向有一種陋習、即屆舊歷新年、亂擲金錢砲、由一般無賴之徒、呼朋引類、聚集街頭、當於人叢之中任意拋擲、以為笑樂、若遇年輕婦女經過街頭、拋擲尤烈、種種怪態、殊可痛恨、若不從嚴取締、不特有關風化、抑且妨碍公安、除通知各區從嚴查禁外、仰全市民衆一體週知、自經佈告之後、商店不准擅自販售、居民不得購取拋擲、倘敢故違、即行拘案法辦、決不姑容、㈡為佈告事、照得上海為華洋雜處之地、値此戒嚴時期、居民燃放爆竹、最易引起誤會、致生事端、本局為維護地方秩序保持公衆安寧起見、合亟佈告全市民衆、當此戒嚴時期、禁止燃放爆竹、

## ◉夏歷元日之滬杭路

客車數班停駛

滬杭甬鐵路車務處為夏歷新年開行客車、昨出通告云、啓者、本年正月廿三日星期一、為夏歷元旦令節、本路各列車除下列各車仍舊駛行外、餘均停止、（滬杭段）四號下行特別快車上午八點零五分上海北站開、八點十五分南站開、三號上行特別快車上午七點十五分拱宸橋開、六十五號下行區間車下午十二點十八分閘口開、（江墅支線）六十二號下行區間車上午七點零五分閘口開、十二點廿八分南星橋開、（甯曹段）四十七號上行車下午一點四十分甯波開、四十八號下行車下午十二點十五分曹娥江開、

## ◉工商須知

▲染織布廠工會改選　染織布廠工會第一分會昨開改選大會、選出常委范如願王臣沈瑞書沈子福、執委吳伯良李桂英鍾小保吳必鈺耿連友、候補高小香李必霞周小保、

▲函請放行被扣米船　南北市米業仁穀公所昨致總商會函云、謹啟者、頃准南幫米商公所函稱、茲有吳江縣屬黎里鎮達隆順大兩行裝米兩船、又北坼生泰莊米三船、又萬泰行裝米一船、又宓姓客商一船、運滬銷售、均備有捐票及託滬上米客經銷之信函憑證、以上米船七艘、於陰曆十二月十二日裝運開行、在途開有大幫梟匪搶劫風聲、恐有危險、不得已假道江浙交界之河道、躲避行駛、乃不意沿途忽遇水警巡船、疑為運往浙境、悉被扣留、業經移解吳江縣政府核辦在案、查該項米船運銷地點、均有捐票等可以證明、吳江縣屬各鄉鎮、多與浙境毗連、斷不能因其繞道蘇浙連界之河道、遂指為運驗出境、陰曆年關逼近、商人營業艱難、一經延擱、即難支持、為特備情函懇貴公所、轉請上海總商會電呈江蘇民政廳、令行吳江縣政府、迅予查明釋放、以維商業等情前來、准此、查該縣所屬黎里北坼等處、均係產米豐富之鄉、滬埠食米、向賴該處運輸接濟、現市米價、滬埠遠貴於浙、該商行等亦決無舍貴求賤之理、現有捐票信函等憑證均可證明、為特函請貴會迅予據情電咨省民政廳、令行吳江縣政府查照放行、至紉公誼、

▲兩路商店代表之催詢　山東福州兩路房屋翻造一案、房客會等去函之後房東與皆無回音、昨日房客代表張厚齋、唐開沅二君、特赴房東代表律師愛理思處磋商、愛律師親自接見、對兩代表表示歡迎、先由代表詳告商業困難情形、愛律師表示意見、謂本律師對此案、乃屬代理性質、對各團體及書房客之來函所以不能一時答覆者、近正在與房東研究、並將各方面來函一律轉達業主、倘有回音、自當據情轉告各房客、唐張二君要求迅速答復、愛律師認為可以、遂興辭而歸、該路各房客以房東張石翁逝世、昨日上午備辦祭吊禮物、推舉章長生、周子祥二君、前往石路懿德公司張公館祭吊、由經租處賬房張金青君接見、行禮祭畢、章周二君對張君謂、前次請願為房屋翻造事、於三日內有詳細美滿答覆、至今日尚無復音、殊使人不安、大約為張公逝世之關係、今代表衆人、特來祭吊、表示房客寸心、藉增賓主情誼、然商民皆屬小本經營、要求對翻造房屋延期五年、如更必須翻造者、請房東自行辦理、切勿假手他人、免得為人資利、勿使老房客重累損失、至包租貿利有干法律、務須顧全、言辭極為懇切、張君謂此事當時因張公病篤、無暇答覆、今昔代表重來要求並有公函、容鄙人轉商小主翁張乃熊先生、候其允准、再為答覆、並聲明此事終可和平解決、二代表遂返會報告、靜候回音、

▲紹酒業吏易經理會議　紹酒公所昨開同業會議、到者有豫豐泰・高長興・許永興・章東明・各連號、寶源義・章同茂・賢良洛・德泰昌等五十餘家代表、由章長生主席、報告開會宗旨、謂本業承辦紹酒公賣捐、已歷有年所、對分棧經理、因王鶴堂辦理不善、另推周傳新、有成案可查、不意日前報載、有少數同業聲明否認、並劣當當等、本公所除依法對付外、杳公所業事由同業公舉、除不滿意者、儘可依據事實質問、或另行改選、不能在局外任意侮辱、況同業事、不妨開同業會議公決、毫無私見、總之本公所對於此事、務必力爭、由同業公辦、決不任私人委辦、至公所本身、現將改組為商民協會紹酒業分會、以符現行法律、經衆議決、㈠公所決定改組、㈡攻訐私人、延律師依法對付、㈢推舉代表赴南京向國都省三當局請願續辦酒捐、㈣對周傳新經理六分棧、並無情弊復無證據、一致擁護、㈤籌組商民協會紹酒業分會、定期開籌備委員會、向市商民協會轉市黨部商人部備案、議決後、即行散會、（大華社）

## ◉勞資問題

中國電氣停工解決　中國電氣公司製造廠於十六年十二月三十號怠工、工統會救濟部派護工股主任廖楚臣會同工會代表關順徵、桐生楊樹德等與該公司總經理及廠主鄧宗堯商議妥洽、定於今日復工、惟以目前工作不多、祇可暫時容留工友五六十人、其餘工友發給一月半工資作為津貼、如嗣後廠方添用工友時、決將由次辭退者儘先繼續僱用、又現在復工工友其停工期內之工資亦予照給、雙方認為滿意簽字、又所有容留工友願意補助辭退工友每人半月之工資、但該款先由公司墊付、按月在各工友工資內扣除一元、將來仍由公司一律退還各該工友、至工友要求優待問題、容緩續商、

# 小上海

## 行蹤

▲郭泰祺　郭泰祺昨晚乘夜車赴寧公幹、

▲李石曾鄭澤如　中央委員李石曾鄭澤如昨乘快車赴杭、

▲楊杏佛　楊杏佛由杭回滬、與何玉書張輦等昨晚乘車赴寧、

▲宋美齡　宋美齡女士昨乘早車赴寧、宋子文孔祥熙兩人送至北站即回寓、

## 出版

▲中央日報出版續聞　中央日報承受商報地址機器籌備就緒、不日出版、已誌前報、茲聞該報總經理陳君樸、主任潘宜之、總編輯彭學沛、於昨日（十五）開會討論出版事宜、㈠議決「本月廿六日出版、二十日召集董事會、念四日招待各界、廿七日招待各報記者、所有經費、每月由中央黨部發給、現擬出版三大張、祇取大洋三分、內地每月八角、

## 樂園

▲小世界明日開幕　城內小世界、自將房屋拆修以來、費時兩月、現始竣工、內部氣象一新、除原有游藝外、大京班添聘文武花旦陳滿堂、梅派花衫劉玉蘭、俞派武生朱振芳、男女名伶、排演拿手好戲、定於明日（廿五）開幕、

▲儉德會早期同樂會　儉德儲蓄會於昨日上午九時半起循例舉行第八次會員同樂會、來賓到者約一千人、節目如下、㈠電影名片「空心闊少」明月公贈映、㈡演說、童鼎三演講之「儉德與市政」、㈢京劇、葛玉廷唐雲卿李醉仙會串之提放曹、葉瘦梅莊呂塵之汾河灣、蘇少卿之狀元譜、聲調及做工皆精彩非常、至散會時已一時許、聞該會下次之同樂會（即陰歷除夕）仍照常舉行、

## 電影

▲大中華百合遷移　大中華百合影片公司原在麥根路四十七號洋房內、由常事會議決、在康腦脫路旁二百零一號租地十餘畝、自建廣大之玻璃棚一座及各股辦事室、而剩餘之空地仍多、則作搭設外景之用、全部工程、去年底即經告竣、直至日前、全體職員遷入、又經聘定王意明意曼二女士為基本演員、

## 商場

▲都錦生之新年禮品　北四川路蓬路南首杭州都錦生絲織廠滬行、値茲陰歷年節、特由杭廠運到大批新年禮品、其最著名之絲織名勝風景、有數百種之多、最近又新出壽字雙喜、另用精緻襯裱、懸掛屋中、尤覺堂皇、餘如西裝領帶、湖縐緞等、莫不新奇奪目、花樣絢美、實為新年之唯一禮品也、

▲證券交易所股東會　華商證券交易所昨在該所市場開第十二屆股東常會、股東到會者過半數、理事長孫鐵卿因病請假、由常務理事張文煥主席、報告營業狀況、次由監察人薛竹蓀報告本屆帳略、復由主席提議本屆擬定股息數目、請股東表決、全體通過、嗣經主席報告遵照上屆股東會議決修正章程案、各股東均無異議、即行散會、聞股息已定於一月十七日起發給、

## 氣象

昨日（十五日）下午四時半、徐家匯天文台預測二十四小時內、天晴而陰、中國中部有低氣壓、在鞍島之南有東北風、昨日「十五」本埠氣溫、最高五〇・七・最低二六・六・去年同日、最高四六・六・最低四二・六・

## ◉市政府與各局

▢衛生局……限領畜犬牌照

上海特別市衛生局、昨發佈告云、為佈告事、照得本局為保護市民安全、防止瘋犬為害起見、前經訂定取締野狗章程、呈奉上海特別市市政府核准施行、業先佈告周知、並令畜犬之家、遵章來局報領牌照各在案、茲查請領牌照者、尚屬無多、合行佈告、仰各畜犬之人、限於一月分內、來局遵章領取牌照、逾限不領、即將該犬捕捉沒收、並將犬主照章處罰、其各一體遵照、切切此佈、

▢公用局……外人詰責檢車之呈復

特別市公用局呈復市政府云、呈為呈復事、案奉鈞府訓令內開、准江蘇交涉公署函開、准領袖領事函、據中國汽車公會函陳、中國當局檢驗車輛、遲延虛飾、而無實效、請切實辦理等情、相應轉請核辦見復等因、准此、合行抄錄原函、令仰該局查核呈復、以憑轉復等因、奉此、對於職局辦理登記及檢驗車輛、僅有抽象之詰責、並無具體之意見、當經嚴詞駁復在案、查職局此次登記及檢驗車輛、迭將辦法及日期、先行登報公布、以後即照規定辦法執行、並無越範及不合之處、而外人以中國官廳對於市內車輛、放任已久、驟加取締、自多不便、故不曰手續繁瑣、即曰檢驗遲緩、且所謂手續、一經規定、無論何人、均應照此辦理、豈得以外人而特加通融、乃外人竟不明是理、如填註登記書、往往錯誤遺漏、在辦事人員自惟有囑其改正補充、以此遂謂手續繁瑣、實有是理、至檢驗總應以各車到場之先後為序、乃外人車輛、既不能外時到場、又不能耐心久候、要求儘先檢驗、在辦事人員、自惟有嚴重拒絕、以此遂謂檢驗遲緩、亦實有是理、抑按領袖領事致交涉公署函中、有數點準諸情理、尤為不合、如曰檢驗須經四五次之多、雖將捐照及號牌等費繳納之後、尚須聽候指定日期檢驗、如此情形、無非虛飾、而絕無實效可得等語、查整理車輛、先登記、次檢驗、次發給牌照、次係一定之程序、均為應有之手續、即亦應有相當之時間、但決無檢驗須經四五次之事實、平均每輛只須五分鐘、如萬國體育會汽車六百輛、係於四日內驗訖、如須經四五次、則決不能在四日內驗訖、此甚顯明、更無未經檢驗先繳照牌等費之辦法、蓋必檢驗合格、方能發給牌照、發給時、乃介其繳費、信如所言、豈不先後倒置、此亦極易了解、而在職局正惟其欲收實效、不務虛飾、故當時規定種種辦法、不厭周詳、乃謂無非虛飾、絕無實效、豈非無的放矢、此其一、又曰時常無定期檢驗車輛、時常檢驗納費等語、查此次檢驗各項車輛、均分別按照預定日期舉行、且檢驗及繳費發給牌照、亦祇有一次、所謂時常無定期檢驗、時常檢驗納費云云、均屬毫無根據、此其二、又曰領事團於一九二五年承認由各國僑商繳納華界車捐、必須公允辦理、而無偏向安用等語、查此局此次辦理各項車輛登記檢驗、對於各車主不分國籍、一律依照規定辦法辦理、自此後向財政局繳捐捐率、亦係一律、極為公允、並無偏向、如上云云稽、此其三、竊意外人車輛、欲在華界行駛、必須遵守中國官廳辦法、中國官廳既定有辦法、亦不得因外人認為不便利而加以變更、領事團既表示協助中國當局、即應轉勸外僑、遵重中國官廳法令、不宜偏聽外僑一面之詞、提出無理由之責難、奉令前因、理合備文呈復、並抄陳前次為中國汽車公會提出意見一案、與交涉公署來往函件一份、又檢□各種車輛領照手續表解一分、敬乞鈞府察核、轉復江蘇交涉公署查照轉復、再此後外人方面、對於此事如再有此種之無理詰責、似可不必答復、合併陳明、謹呈上海特別市市長張、

## ◉機關消息

▲臨時法院推事之調動　臨時法院刑庭推事李曾宰、經盧院長令調民庭推事、而民庭推事鄭文楷分調刑庭推事、李鄭兩君前日奉令後已分別交替到差辦公矣、

▲臨時法院將停訊案件　舊歷除夕適逢星期、聞臨時法院審理民刑各案至廿九日（陽歷一月廿一號）止、並於舊歷新年停止辦公三天、至一月廿六號照常辦公、

▲農蠶林各場暫行辦法　建設廳訓令各縣政府文云、為令遵事、查各縣原有之農林蠶各機關辦法不一、經費亦未□集中、以致辦有成績者殊不多觀、甚至有名無實、以生利之事業而成分利之機關、就各縣在之狀況論、農林蠶各機關殊有改進之必要、茲經本廳訂定江蘇省各縣縣立農事試驗場蠶桑試驗場及造林場暫行辦法、除分行外、合將該法頒發令仰該縣長查照辦理、各縣原有之農場或林場或蠶桑場其有與本辦法之規定不符者、應□於三個月內一律切實改良、呈報備核、併即轉飭遵照、此令、（計附發江蘇各縣縣立農事試驗場蠶桑場及造林場暫行辦法一份）第一條、江蘇省政府建設廳為改進各縣農林蠶桑事業整理各縣農林蠶桑各機關起見、特定暫行辦法、期使各場名副其實、欸不虛糜、第二條、各縣就地方之情形與需要、得設農場或林場或蠶桑場一所、面積至少應有整塊田地四十畝、蠶桑場面積至少應有整塊桑地二十畝、林場面積至少應有整塊山地四百畝、各場常年經費至少應自一千二百元、第三條、縣立農林蠶桑場受各縣建設局之管轄、關於技術上之設施、應受省立農林蠶桑場之指導、第四條、各縣農場蠶桑場或林場各設主任兼技術員一人、但於場務繁忙時得酌添職員、各場薪給總數不得超過全年經常費之半數、第五條、各縣農場蠶桑場以及林場主任之任用、由省政府建設廳以考試行之、在考試法未經頒布以前、暫由縣建設局長就專門人材中遴選二人以上呈廳核委、其他職員由主任任用呈報備案、第六條、各縣農場工作應參酌當地情形注重食糧或棉花之一種、第七條、各縣農場蠶桑場或林場應於每年年終將翌年之□行計劃及本年之工作成績分別編制呈送縣建設局轉呈建設廳審核、第八條、各縣農場蠶桑場或林場章程由各縣建設局訂定呈報建設廳核准立案、


## 種德園藥局加價佈告

贈送　美女畫片日歷

本園監製著名婦科烏雞白鳳丸小兒回春丹參茸衛生丸人參再造丸補腎海狗腎精片如意油玉樹神油各種良藥祇以貨眞價實向無大減價之虛僞邇來百物昂貴進貨日漲所用藥料斷不能茍且今定於戊辰年起各貨應加價者則酌量加價以維血本但於丁卯年內仍照舊價並購自製藥品滿洋一元者贈送日歷一組滿二元者贈精美時裝仕女畫片一張以酬惠顧之雅意焉外埠光顧寄費自理

總發行所上海河南路老巡捕房對門　種德園老藥局

▲獨立四師二團之布告　獨立第四師第二團團長楊奮年昨出布告云、上海為全國中心、中外觀聽所繫、維持治安、職責重大、本團長服膺黨義、紀律森嚴、此次奉令駐防海上、警衛滬濱、自當克盡革命軍人天職、維護地方治安、深望各界人士仰體先總理以民衆與革命武力相結合之遺訓、互相親愛、切勿妄聽煽惑、自罹法網、且本部師徒所至、無犯秋毫、凡在商民交易、尤須公道、倘有一二不法匪徒藉端搗亂、准即報告拿獲究辦、決不寬假、恐未遇知、合亟布告、仰各色人等一體知悉、此布、

▲禁止拔毁清丈旗椿　上海縣公安局、昨日訓令各區分局文云、為令行事、案奉縣政府訓令內開、案准上海特別市土地局公函內開、現在漕河涇等處測量三角點、到處植有竿旗椿籤、乃迭據各該等處丈員來局報稱、常有無識鄉民、以為妨及田畦、或視為預備築路、擅行拔去、以致業務進行、徒增困難等語前來、當由本局頒發佈告、往各鄉分貼、仍恐鄉民不加注意、非藉警力、協助維持、難生實效、為特函請貴縣、轉行縣公安局、通飭所屬、嗣後凡遇本局人員扭送毁拔竿旗椿籤之鄉民到局、務須嚴加懲罰、須於本局方面進行順利、茲抄送布告稿一份、至希查照辦理、實紉公誼等因、附送布告稿一份過縣、准此、合行照抄布告稿、令仰該局長即便通飭所屬、一體遵照、俟後凡遇土地局人員扭送毁拔竿旗椿籤之鄉民到局、務須嚴加懲罰、以利清丈進行、毋違切切此令、並抄發布告稿一件等因到局、除分行外、合亟抄同原稿、令仰該分局長即便飭屬、一體遵照毋違、此令、附抄上海特別市土地局布告、照得本局清丈、原求經界清釐、前從測點着手、到處立有竿旗、便於遠處瞭望、據以測定距離、乃有四鄉民衆、以為妨及田畦、或將竿旗偷去、或將地點遷移、以致每逢測丈、往往發生問題、勢必重行測定、時日未免久耽、本局現丈戶地、並與築路無關、戶地早日丈畢、即能早日發單、為特明白布告、仰爾民衆週知、本局所立旗幟、倘再發現偷拔、送局嚴懲不貸、

## ⊙公團紀事

▲徽甯同鄉會執委會議　徽甯旅滬同鄉會、昨開執行委員會、公推陳麗春為臨時主席、報告第五屆選舉經過及開會宗旨、次互選正副委員長、結果洪明度當選為委員長、朱智仁為副委員長、次互選常務委員、結果陳麗春黃禹鼎汪維藩曹志功胡芾之張鑫齋吳蒼民七人當選、次討論胡祥鈞詹銘珊二君來函辭職案、議決挽留、次討論徽甯四民聯席會咨請審查新會章案、議決交常務委員會審查、次討論缺席委員如何遞補案、議決凡因事離申且事實上不能出席者、由候補遞補、次討論宣城兵災救濟案、僉以本會雖已募得八百元、但一面仍向熱心同鄉勸捐、決定俟結束後將款匯宣、議畢散會、

▲廣肇公所選出新董事　廣肇公所昨日選舉民國十七年新任董事、當選姓名如下、唐少川‧唐耐修‧霍守華‧馮少山‧胡耀廷‧羅芹三‧譚海秋‧盧煒昌‧陳炳謙‧馮鈺甫‧陳雪佳‧簡玉階‧楊梅南‧勞敬修‧劉錫其‧郭標‧郭樂‧陳翊周‧譚蓉圃‧張榮津‧黃煥南‧黃鴻鈞‧關仁山‧甘濂初‧葉海田‧何覲林‧張篆初‧陳德農‧彭桂航‧康寶書‧杜俊初‧以上三十一位當選、候補胡耀廷、

## 來件

### ⊙分治合作即分工合作（褚民誼）

分治合作、若自論理學上、嚴格批評、此名詞雖稍嫌含混、但細究其中道理、却十分精當、不可磨滅、因為不僅政治上應該如此、即由科學上的觀察、無論那一種科學、也無往而不有分治合作的原理在內、我們再研究這個名詞的意義、實在與分工合作、沒有差別、不過分工合作、是大家聽慣了、並不奇怪、至於分治合作、則尚係創見、所以尚不免有人對他表示懷疑、驚奇、我們如果要討論這個問題、應先將這個名詞、解釋明白、我的意思、以為分治合作、就是分工合作、如嫌治字與作字、不相連屬、則改為分治合理、亦無不可、

何以言科學上都含有分治合作的原理、這個問題、我可以舉出幾個例子、來做證明、

第一、從天文學的原理來證明、天文學上、解釋宇宙的支配、是有兩種力量、一種是向心力、一種是離心力、若地球的向心力太大、則距太陽日近、離心力太大、則距太陽日遠、必兩力平均、而太陽與地球之關係、始能保持常態、無衝突毀滅之慮、向心力是使太陽與地球合、可比合作、離心力是使太陽與地球離、可比分治、這是由天文學上證明分治合作的必要、

第二、從生物學的原理來說明、生物自簡單而複雜、自粗笨而精細、自野蠻而文明、他最重要的原因、就因為他越繁複、精細、文明、就越能分工合作、若不能分工合作、就不能有現在的進化、再就個人的身體作比、每個人的身體、是由許許多多不同的細胞、組織而成、每個細胞、他都能作自己生存、他只有一層薄膜、營養從這層薄膜吸進去、排洩也從這層薄膜透出來、每個細胞、他在人身上、有他應盡的職責、耳目口鼻齒、心肝脾肺腎、都是細胞的集合體、然後再集成一個人、如果這許多細胞、不能合作、不能分工、當然不能造成一個人、細胞的各盡其能、可比分治、集合許多細胞、而成為人的軍用、可比合作、這是由生物學上、證明分治合作的必要、

第三、從社會學上來說明、原始的人類、渾渾噩噩、不知道分工的作用、後來知識漸進、分工的作用、也因之大為發達、第一個時代是性別的分工、男子有男子的工作、女子有女子的工作、第二個時代、是男子的分工、男子之中、工作種類、日見增多、各專一藝、各盡所能、而女子尚沒有分、及至第三個時代、而女子也開始分工、這是社會學上所劃定之標準、無論在那個時代、就有分工、就必有合作、分愈多、而合亦愈堅、這種現象、和分治合作的原理、最為接近、這是由社會學上證明分治合作的必要、

以上就科學上的定理、略舉三項、足證分治合作、實非少數理想家所能閉門杜撰、故此種原理、運用於政治、其有利無弊、亦概可想見、幾千年來中國的歷史、一治一亂、在治的時候、必是分治合作、亂的時候、非分而不治即合而不作、非割據、即專制、周初割裂土地大封諸侯、諸侯各有其統治之權、而中央命令、仍能奉行唯謹、此即能實行分治合作之證、故文武成康之隆、為後世所稱頌、為中國黃金時代之一、及東遷以後、中央威權、日見衰落、而諸侯強盛、尾大不掉、征伐侵凌、大亂無已、此即分而不治、更談不到合作、秦始皇統一六國、改建郡縣、郡縣無尺寸之權、惟中央命令是聽、雖合而不能作、更談不到分治、是以僅十餘年、即有陳勝吳廣之亂、此種例證、在中國歷史中、實舉不勝舉、要以周秦治亂、最為顯著、民國以來、袁世凱只知假的合作而不知真的分治、最近若干年、又只知假的分治而不知真的合作、惟孫先生建國方略、既不偏重中央集權、又不偏重地方分權、而主張均權、此即洞見數千年治亂之源、亦即分治合作精義之所在、有人以分治合作、為割裂中央、為違背總理遺教、此實由於未明分治合作之意義、若知分治合作、即分工合作、即中央地方、各不偏重、換言之、即分治合理、則此種誤會、自可渙然冰釋了、

我們要怎樣實行分治合作?我的意思、孫先生的三民主義、是我們合作的標準、而分縣自治、就是分治的標準、三民主義、是向心力、分縣自治、是離心力、能使這兩種力量、平均發展、那麼、中國的太平就可以立時實現、

# 教育記載

## 外埠

### ⊙四中大對南菁學校改組辦法

第四中山大學對於江陰南菁學校之改組辦法、茲分錄於下、

▲處理辦法　㈠(學校略史)該校在前清為南菁書院、由江蘇學政黃體芳於清光緒八年就江陰城內創設、捐廉為倡、一時同官咸起響應、於十年秋築成開院、二十四年學政瞿鴻禨奏改為南菁高等學堂、二十七年學政李殿林奏改為江蘇全省高等學堂、三十三年江蘇教育總會函請學部改辦文科高等、由提學使毛慶蕃奏請實行、宣統三年始招中學班、民國元年一月江蘇都督莊蘊寬照會江蘇教育總會集議辦法、組織校董會、二月教育總會議決定名為江蘇公立南菁學校、二月因教育部將省立專門學校改稱公立、恐性質混淆、發生誤會、由江蘇省教育會審定性質修改組織大綱、函請備案、省署以該校欵產為江蘇公有之專欵批駁、四月教育會又呈行申明修正組織大綱、並審定性質各緣由、具函到教育廳、而飭呈北京教育部、至九月省令准部咨該校改稱私立、㈡(學校欵產)該校欵產分沙田與典欵二項、沙田有三、一為橫沙、在川沙縣境、現存二萬三千餘畝、每年收入租息約一萬餘元、二為高墩沙、在橫沙之北灘、額一萬三百餘畝、現已成田七百餘畝、每年收入租息約五千餘元、三為小陰沙、地址在南通、原額八千六百餘畝、元年校董會接管時、摒存七百餘畝、因佃戶霸玩、收入租息甚微、加之民國四五兩年荒歉、經校董會決議收底價、即以所收價欵之一部分移充報領高墩沙灘之用、其尚有未收底價之摒餘沙田三百餘畝、現無收入、典欵原額存本計錢四萬五千五百九十千文、又銀二千元、會提欵存本二萬七千餘元、每年約收二百餘元、此外尚有校產兩處、一為向江陰報領之綺山蟠龍山等、總計三千九百十三畝由學校獨資經營之森林、有桑樹二萬株、松樹三十萬、與農民合作經營者有松樹七十萬株、預計至民國二十年約可收入千元、一為農場、廿二十三畝餘、又租民田五畝、每年收入共約百餘元、㈢(學校現狀)該校本學期已開學上課、因受時局影響、學生到者較往年為少、本學期以該縣女生因失學要求開放、錄取女生十餘人、均係通學、學校前以駐兵稍有損失、校舍寬大、設備亦稱完備、㈣(處理辦法)該校既具特殊性質、則此後處理未可仍如往者之籠統含混、茲從以下諸點觀察、則該校似有收歸公有之可能與必要、(甲)從校史方面言、該校在前清由主管學務人員創設、即民國以來、該校之行政組織均由省教育會代定辦法、與純粹私立學校性質不同、(乙)從校產方面言、捐助欵產者不自居於校主地位、從無集會形式、對於已捐經費、為學校行政向不過問、既不成其為私法財團、更失其設立者之地位、(丙)從法律方面言、按照國民政府教育行政委員會頒布之私立學校校董會設立規程第一條「私立學校以校董會為其設立者之代表負經營學校之全責、校董會之設立須由其設立者開列左揭各事項、呈經主管教育行政機關核准」及第六條「一校董會所設立學校、既經解散、其財產無所歸屬時、由主管教育行政機關處置之」之規定衡之、該校應歸公有、(丁)從學校發展方面言、民國元年莊蘊寬以都督名義照會江蘇教育總會集議辦法、所謂都督與教育總會、其權能竟及於該校、是該校事實上已失去私立性質、則此後對於該校辦法祇取兩途徑、㈠仍依慣例由省教法團代辦、有[illegible]式之辦法、㈡收歸公有、將校產收回、由本大學區辦理、而為明晰教育系統及保障學校防止弊端計、以第二種辦法為宜、

▲改善辦法　㈠依據該校歷史認為江蘇省內之特殊學校與各地普通中等學校性質不同、略仿舊時書院精神、兼採歐洲大陸講座制度、定名為南菁學院、㈡院暫分專門及中學兩部、中學部就原有學生繼續教授畢業、不再另招、專門部分住院生與通學生兩種、住院生分科治學、通學生定期徵文試驗、其詳章另訂之、㈢專門部設文哲名數政法史地各講座、其設立之先後視經費決定、㈣組織校董會及校產委員會分任規畫校產整理校產各事、㈤校董會加推吳稚暉鈕惕生兩先生、㈥校產委員會未成立之先、該校校產由行政院會同教育經費管理處派員接收保管、㈦該校現狀暫由行政院酌定辦法、俟校董會成立、另聘校長、

### ⊙湘省教育費確定

▲鹽稅內每包劃出八角並撥煙捐全部……公立各校校長分別委定

長沙通訊、湘省公私各校、已明令於本學期一律恢復、並已命令各該校原任特派員、儘速籌備事宜、惟教育經費、自去歲破壞獨立局面後、至今未曾確定、故教育界、甚以為憂、曾迭次具呈教育廳、請查照以前成案、將省教育費恢復獨立、教育廳長黃士衡、亦經提出專案於省務會議、旋經省務會議決定、指定鹽稅內每包劃出八角、並捲煙捐全部、專充教育經費、五日教育廳已訓令各校校長遵照、俟即會商組織經管機關辦法、公立各校、既須於本學期一律開學、則各校校長、自應正式委任、除省立中山大學校長、已經省務會議議決、由省政府聘任前任湖南大學校長雷鑄寰充任外、(雷已函致周鯁黃士衡因病辭職、惟周黃已函覆慰留)、其餘各校校長、已分別委定如下、省立第一中校張幹、第二中校吳劍、第三中校陳鎮寰、第四中校李文英、第六中校李在衡、第一農校陳時光、第一工校成希文、第一職校歐陽驥、第二職校曹世寬、第三職校胡什坤、旅鄂中校王澤衡、並已飭令即日任職、積極籌備矣、

### ⊙松江縣教育局整頓小學

松江縣教育局査核縣督學考査各小學成績應行改善之校、提交於昨日局務會議、經議決分別辦理、校名列下、松江市北內小學‧西塔弄小學‧大倉小學‧官紹鄉田渡小學‧呂溝鄉長生庵小學‧五庫鄉田渡里小學‧新橋鄉十字廟小學‧雁里庵小學‧三家橋小學‧陳家行沙巷鄉學‧太平橋小學‧陳家行鎮小學‧莘莊鄉卩橋小學‧錢家涇小學‧四涇鄉寶花橋小學‧天馬山吳家莊小學‧下蕩小學‧鍛洞鄉石洞涇小學‧任涇浜小學‧黃家宗家浜小學‧小崑山徐家浜小學‧亭林市朱家行小學‧漕涇鎮西諸塘小學‧金山嘴小學‧泉缺小學‧以上各校或校長徒擁虛名、常不到校、或辦事不力、改進無方、均須改聘、他若葉榭鎮小學‧楓涇界河里小學‧長浜小學‧莘莊裏行小學‧七寶鎮男女兩小學‧新街小學‧張澤封八圖小學‧亭林鎮小學‧前岡周埭小學‧下橫涇小學‧楊胥小學‧山陽鄉蔣莊小學‧依照調查報告、或須裁減教室、或應改聘教員、均即照辦、又如官紹塘打鐵橋小學副教常不到校、並須整頓、天馬山小學‧葉樹費家埭小學、壽家埭小學、亭林鎮小學、前岡十九圖小學‧張澤曹港小學、地點不宜、亟應遷至適當處所、以期發達、

## 本埠

### ⊙縣教育局學校教育課之會議

上海縣教育局學校教育課、於昨日下午一時、開第十次課務會議、到潘寶驎施養勇林蔚文唐圓楊慰民秦槐新等、由潘局長主席、茲將議案錄後、㈠議重行規劃學區案、議決第一學區閔行鄉、馬橋鄉、顓橋鄉、北橋鄉、第二學區曹行鄉、漕河涇鄉、塘灣鄉、第三學區高行鄉、陸行鄉塘橋鄉、第四學區三林鄉、陳行鄉、楊思鄉、第五學區蒲淞市、法華鄉引翔港鄉、㈡議改良教育待遇問題、議決提出意見十條、提交教育行政委員會討論、㈢重編預算案、議決待加新標準決定後即日着手編製、㈣取締私塾問題、議決先行調查、再行分別取締、㈤陳行鄉教職員出席研究會川資問題、議決函知鄉董酌給、

### ⊙各學校消息併誌

▲報工義校　報界工會子弟義務學校、於昨日上午在校內開學生成績展覽會、任人參觀、下午開游藝會、到來賓及其學生家長等二三百人、二時宣告開會、由蕭仁旨主席、開會如儀、由工人總會代表陳松年、郭永照、萬竹學校教授朱貞白及兩江體育師範校長陸禮華女士等相繼演說、次即由學生表演各種遊藝、活潑天真、極博觀衆之讚賞、直至五時餘始行散會、

▲坤綸女學　南成都路坤綸女學、由楊黨娟女士創辦、於茲六年、本學期已於昨日行休業禮、畢業者十餘人、

▲福啞學校　極司非而路四十六號上海福啞學校、係美國傅蘭雅博士所創辦、於十六年秋季開學、至今一年餘、為試辦時期、成績斐然可觀、現在有男女學生二十八人、明正春季開學、為正式成立之期、擴充校舍、可容男女學生八十餘人、根據聾啞教學法、教員一位、至多可教八人、擬再添聘教員數位、正在物色中、該校採取最新方法、教授發音與手勢並重、務期同復發展聾啞學生語言文字之本能、又該校高景華女士汪鏡淵君周天孚君共同發明一種國語注音字母之手勢、較之原有西法貝利字母手勢法既極簡便、又切實用、誠聾啞界之福音也、該校現已舉行寒假休業式、下學期定陽歷二月一日開學、

▲坤範女學　梅白格路坤範女學、本附有兒童圖書館、為該校低年級學生瀏覽之所、現在寒假期內、特闢一室、廣置書籍、全日開放、為學生休假自修之助、外界兒童、有志學業者、亦得入內閱讀、並聞該校定月之十七日開始招收新生、

▲寰球日夜校　寰球中國學生會附設日夜學校、於昨日上午行寒假休業禮、同時夜校舉行畢業禮、校董褚民誼給憑給獎、(夜校畢業生有吳永祥史濟康二人)、並致訓詞、日校學生表演歌舞數節、旋引導學生家屬參觀成績、散會時已十二時矣、

# 體育

### ⊙昨日之埠際足球賽

▲四與二之比　▲上海埠勝混合隊

上海埠際足球隊、為準備新年比賽、增加實力起見、又於日昨舉行練習比賽、該隊之一舉一動、尚能吸引全滬中西人士、莫不以先覩為快、故昨日自開賽後、觀衆之目光、原不在任何一隊之勝負、蓋視線所在、係二十二人技術之高妙、與二隊合作之功夫、統鑑全局、雙方都有神妙活潑之傳遞、茲略記其梗概如下、

上半時開賽後、或前或後、各有進展、左右攻打、均無所獲、在卅五分鐘時、上海隊(即埠際隊)之左內鋒李惠堂尚在中線前、而右翼白司脫傳球至中央、李在後方趕上、聯隊並不注意李之蹤跡、不料球到李亦到、李到球亦進矣、二分鐘後、中鋒顧爾門得球、運其神妙之盤旋、過中衞線穿出人叢、球進聯隊之門矣、不二分鐘、球在左方、左翼拔士運球疾快、至適當處、卻傳至中央、此時顧爾門拚命追上、隨到隨踢、應聲而入、此乃上海隊最有精彩之一煞那、大有出神入化望塵莫及之慨、嗣後即行宣告休息、而上海隊已連勝三球矣、下半時開始後、聯合隊反攻甚烈、二十分鐘時上海隊被混合隊連進二球、第一球被聯隊拉長脫打進、第二球係聯隊中鋒馬賽兒用頭頂入、繼此上海隊曾數次反攻、李惠堂在中線傳球與左翼、左翼即傳至中路、而此時之顧爾門又來矣、來後一腳、力大而準、球亦入門、此時之紀錄、為四與二之比、上海隊佔優、不旋踵間、一聲銀角、萬衆仰望之中西健兒、即此告息、

### ⊙足球會昨日比賽紀錄

| 與賽者 | 紀錄 | 優勝者 | 裁判 |
|---|---|---|---|
| 昌華 精精 | 五與一 | 昌華 | 蔣湘青 |
| 悅華 青年 | 六與一 | 青年 | 何春輝 |
| 同樂 競進 | 十二與一 | 同樂 | 陸翔千 |
| 寶塔 培德 | 二與四 | 寶塔 | 孟壽彭 |

### ⊙今晚有六隊籃球賽

▲乙組全黑與爭進　▲甲組青光與滬江　▲紅隊與臘克司

今晚有六隊籃球賽、俱係甲乙兩組之精華、全黑之在乙組中、大有自無餘子之慨、而甲組之青光滬江、亦有錦標非我莫屬之想、紅隊臘克司、素具戰績、技術超羣、且青光之談達華‧蕭小培‧滬江之陸鍾恩‧何通、其技術早有左右滬人士目光之能力、餘若伍繩武‧徐克培‧陳康宏‧溫鼎新輩實為海上有數之籃球能手、談籃球者、類能道之、故今晚之賽、其有精彩、已不言可喻矣、茲將其秩序列下、

| 與賽隊 | 時間 | 裁判 |
|---|---|---|
| 全黑爭進 | 六至七時 | 彭三美 |
| 青光滬江 | 七至八時 | 吳邦偉 |
| 紅隊臘克司 | 八至九時 | 舒鴻 |

### ⊙精武乒乓隊勝同文書院

昨日(星期日)下午三時、精武乒乓隊與日本同文書院乒乓隊在中央大會堂舉行中日國際友誼比賽、是日觀者約三百餘人、雙方球藝均屬上乘、結果精武以五與二之比獲勝、

# 附錄

### ⊙創辦國立藝術大學計劃書

王代之君曾在巴黎發起霍普斯會、巴黎美術共學社、自北京藝大被摧殘下、即與林風眠君共謀創立藝術學院、計劃書錄下、

㈠重要理由　美育為近代教育之骨幹、美育之實施、直以藝術為教育、培養美的創造及鑑賞的知識、而普及於社會、是故東西各國、莫不有國立美術專門學校、音樂院、國立劇場等之設立、以養成高深藝術人才、以謀美育之實施與普及、此各國政府提倡美育之大概情形也、中國鼎革以來、各種學校日漸推廣、惟國立藝術學校、僅於民國七年在北京設立一校、然雖經官僚之把持、軍閥之摧殘、已不成其為藝術學校矣、況經費困難、根本組織、即不完美耶、我國民政府、為厲行革命的教育計、尤不可不注意富有革命性之藝術教育、急謀所以振興之、除北伐成功、將北京學校收回擴大、以為發展華北藝術教育之大本營外、以中國地域之廣、人口之衆、教育當務之急、應在江流域、設一國立藝術大學、以資補救、而便提倡、此本會向中華民國大學院建議創辦國立藝術大學之最大理由也、

㈡適當地點　美育之目的、在陶冶活潑敏銳之性靈、養成高尚純潔之人格、故為達到美育實施之藝術教育、除適當之課程外、尤應注意學校的美的環境、以引起學者清醇之興致、向上之精神、故校舍應擇風景都麗之區、建築應取東西各種作風之長、而以單純雄壯為條件、既與天然美相調和、而切於實用、環顧國內各省形勢、以山水論、川蜀最奇、然地迫邊陲、交通殊多未便、廬山為長江第一名勝、亦以去大埠路遠、非有巨資不易建設、金陵為先總理指定之首都、有山有水、辦學固所宜也、但城市囂張之氣日盛、加以政治未上軌道、政潮起伏、常影響學校之秩序與安全、竊以為最適宜者、實莫適於西湖、蓋其地山水清秀、委迤數百里、能包括以上各名勝之長、而補其所不足、且該地廟宇建築、頗多宏麗、若就改造、可省建築費一大部分、況廟宇所佔之地、風景絕佳、欲另建房、勝地已不易得、將來若將湖濱一帶、撥歸藝大管轄、而以整理、設立藝術館、音樂院、劇場等、成為藝術之區、影響於社會藝術前途、豈不深且遠耶、

㈢最低經費　在一毫無藝術教育基礎之國中、創辦藝術最高學府、非累數十百萬、本難措手、但以極省極簡要之組織及方法行之、亦可省許多經費、譬如辦事方面、本欲以十八人分作之事、而以二八合作之、本欲照舊慣支五百或二百五十元之薪俸者、而以四百元或一百五十元分配之、則所省殊不少、如果更以一次應行購置之圖書教具、而以逐年漸次行之、最先止於勉強應用、則開辦費所省又特多矣、所最不可省者、厥為教員薪俸、此學校命脈所關、稍不敷用、則教員生活不能安定、缺席之事必多、學校精神因此頹唐、教育前途不堪設想、本提案內預算表、以五院之多、教員暫採象任制、以三十六人至四十人為度、職員自校長至書記、暫定二十四人、雜役十六人、第一年經費、不過十二萬零九百六十元、開辦費連修葺校舍、及購置石膏模型、建築儀器、各大宗、猶不過二萬八千九百元、合計第一年經費、尚不滿十五萬(十四萬〇九百八十元)、比之其他國立大學、動需三四十萬者、不過三分之一、或十分之五也、想政府對於此十餘萬元、全國惟一之藝術教育費、當不難設法籌足之也、

㈣着手辦法　理由成立、地點決定、預算通過後、此處詳敍辦法、應於十七年一月內、請大學院延聘具有藝術教育經驗、及熱心教育者若干人、(最好是九人至十一人)組織籌備委員會、討論大學組織法、及課程綱要、與一切籌備事宜、並設辦事處於西湖、派常務委員二人、常川駐處、辦理校舍之修葺或建築事項、派代表一人至法國或日本、採辦石膏模型及各種圖書儀器、以為第一學年必需之教具、大學預定先設五院、一國畫院、二西畫院、三圖案院、四彫塑院、五建築院、(或將中西畫合併、為㈠繪畫院、㈡彫塑院、㈢建築院、㈣工藝美術院共四大院、但科目班次教員均不能裁減)每院招新生兩班、每班由廿五人至卅人、不足時得招選科生若干補充之、以後每年新生班次、視投考學生之多寡為伸縮、但至多每院每年不得招收三班、至少每年亦須一班、全國各私立學校學生轉學辦法、均從第二學年起、無論曾在私立學校修業若干年、均從第二學年起、憑考試插入二年級、不得專為轉學學生、再開再高級班次、此外平學校成立四年後、設立研究院、本校四年級高材生、及校外有藝術天才之私立藝術學校學生、皆得投考該院、至本校修業五年期滿受過畢業考試者、均可自由請求入院、再求深造、此國立藝術大學之大體計劃也、

### ⊙第四中大各中學招考一覽

(一)南京中學　(班次)初中一年級、二年級、高中普通科一年級、二年級、高中商科一年級、二年級、(考試日期及地點)二月六日在南京本校、(附註)男女兼收、

(二)南京女子中學　(班次)初中一年級、二年級、三年級、高中普通科一年級二十名、二年級、(考試日期及地點)二月七八日在南京馬府街本校、

(三)鎮江中學　(班次)初中一年級、二年級、三年級、高中普通科一年級、二年級、高中師範科一年級、(考試日期及地點)二月六日在鎮江城鼓樓岡本校、

(四)無錫中學　(班次)初中一年級、二年級、三年級、高中普通科一年級、(考試日期及地點)二月六日在錫本校、

(五)蘇州中學　(班次)初中一年級、二年級、高中普通科一二年級、(考試日期及地點)二月六七日在蘇州城內三元坊本校高中部、

(六)蘇州女子中學　(班次)初中一年級、二年級、高中普通科一年級、二年級、(考試日期及地點)二月六七日在蘇州本校、

(七)上海中學　(班次)初中一年級、二年級、三年級、高中普通科一年級、高中商科二年級、(考試日期及地點)二月六七日在上海小西門本校初中部、(附註)男女兼收、

(八)松江中學　(班次)初中一年級、二年級、(考試日期及地點)二月六日在松江本校、

(九)松江女子中學　(班次)初中一年級二年級三年級高中普通科二年級、高中師範科一年級、(考試日期及地點)二月六日在上海培明女子中學及杭州男青年會、二月七日在松江本校、

(十)太倉中學　(班次)初中一二三年級、高中普通科一二年級、(考試日期及地點)二月六日在太倉本校及常熟縣立初中、二月八日在上海實驗小校、

(十一)南通中學　(班次)初中一年級、二年級、三年級、高中普通科一年級、(考試日期及地點)二月六日在南通本校、

(十二)揚州中學　(班次)初中一年級、二年級、女子部初中一年級、(考試日期及地點)二月六七日在揚州本校、(附註)本校分男子女子兩部、

(十三)淮陰淮安女子中學　(班次)初中一年級、二年級、三年級、高中普通科一年級、二年級、女生初中各級、及高中師範科一二年級、(考試日期及地點)二月十一日均在淮安前九中舊址、附告㈠報名日期於考試前二日截止、㈡函索招生簡章附郵票一分即寄、

# 工頭獨子被抱去
## 陳慶得拿匪命垂危

▲傳三家庭　工部局工程處推泥土小車包工頭傳三、江北人、在滬西東京路二百五十五號開設森大雜貨店、家寓同路西首日內外棉紗第五廠工房內、傳住第□弄第十九號、工部局門牌爲一百號、屋頂低矮、舉家僅傳妻殷氏、育一子、名小柱子、今年六歲、父母甚鍾愛之、已領一童養媳、今年七歲、小名二丫頭、另有外祖母一人、年邁已過花甲、

▲突來三人　昨晚八點半許、傳妻殷氏與小柱子・二丫頭・三人、正在客堂中圍桌晚餐、太門已閉、燃點火油燈、忽聞叩門聲、且有人問「老板在家否、打扇家嗎、」童養媳二丫頭聞語、遽前啟門、門甫啟、門外突來三人、即一擁而入、二穿黑衣、一着藍衣、均徒手而來、闖進客堂內、兩目四顧、似促徘徊、殷氏見伊等情形有異、乃放筷離座、匆匆走出後門、三人中有一人、隨之追出、殷氏步出後門、即遭此人、在肩傍上、猛擊一下、殷爲之仆、於是大呼「捉強盜、……」

▲子被抱去　殷氏呼救時、該人已摸出手槍、恐嚇之下、匆匆逃去、殷氏折回客堂、祇見二丫頭、而不見小柱子矣、蓋當殷氏呼「捉強盜……」之際、在客堂中之兩人、已將小柱子抱住、從前門逃去、殷氏得童養媳二丫頭報告得知、大吃一驚、奔出前門追尋、已失影蹤、於是大聲呼救、同居鄰舍、互相商量、始知小柱子已被綁去、而此三人者、實爲綁匪也、

▲一人流血　當殷宅正吵鬧間、而槍聲一響、又發現在第四街中、蓋有江北人陳慶得者、家住第二街第十號、工部局門牌爲一百六十三號、晚飯方畢、出門走至小店買物、便訪朋友、經過第四街口、適逢短衣者一人、形色倉惶、向外奔逃、陳慶得目睹狀、遂將斯人一手拖住、並對之云「你幹什麼、……」斯人急舉手槍、對陳慶得下身扳機開放、陳即飲彈流血、倒於第十二號（工部局門牌一百十七號）門口、斯人即逃、此人者、即爲在後門外毆擊殷氏之一盜、

▲送入醫院　綁人者開槍者同時逃出後、全工房居民、紛紛出門觀望、陳慶得家屬、即往報告普陀路捕房、開到救火會之救護車一輛、將慶得舁送麥家圈仁濟醫院醫治、一面派探往傳家調查眞相、按傳家在四野中之稍、後門通第三弄、隔壁爲廁所、記者到傳家調查、一說三個綁匪、未曾逃出、並此工房、共有四百餘間、祇有一弄、可通總門、餘地均阻塞、又說小柱子之綁去、恐等不在金錢、或爲報復私仇、現巡捕房方面、正在派探調查中、至於陳慶得送入仁濟醫院後、經中西醫生檢視、查得在小肚上命中一彈、前面射入、尚未穿出、鉛彈之頭、突起在後股之皮肉上、醫生欲開刀檢出、家人不允、而生命危險恐在旦夕耳、按陳慶得、爲江北人、今年二十一歲、尚未婚娶、前在大統紗廠辦事、現失業、暫作小販、父名陳浦、母丁氏、四十八歲、兄慶雲、現在同昌紗廠作工、

# 營救王祺
## 與唐生智無關
### 程總指揮

前湖北農工廳長王祺、日前公安局以其爲唐部軍官、會同英捕房前往其孟德蘭路寓所拘捕、因王適不在寓、將其幼子及八歲嬰孩拘去、解交臨時法院審訊、曾誌各報、茲悉王氏爲湘人、（並非嘉興籍）係老民黨、曾在湘代民政廳長、革命軍入鄂後、由陳銘樞軍長電召往任湖北水利局長、任事一年、忠心職務、於堤工尤注全力、今歲鄂省米穀、加收至一倍以上、後被任政治分會委員及農工廳長、均係程潛總指揮提出、與唐生智實毫無關係、此次唐生智出走、王因病於唐出走前數日辭職、來滬後、潛心養病、並無政治活動、此次事件發生後、曾由程總指揮夫人電滬詢問詳情、茲已得程氏復電、原文謂「寒電悉、淮君（王祺之字）事察係寃枉、當設法解救、由壽兒處取銀三百元交其妻子應用爲盼、潛寒」云云、又遇上王氏各舊友、均以王氏既與唐無關、又係反共甚力之忠實黨員、此次之事、不無誤會、已在設法營救、俾得恢復自由云、

# 盜行騙術
## 開房間誘
## 刦狐皮袍

湖北路孟淵旅館、於前日下午、發生盜刦案、略情已誌昨報、茲得續報如下、公共租界五馬路石路口六十一號天天衣莊、於本月初四日忽來顧客一名、購定紫羔皮袍一件、先付定洋十元、於昨日派一形似茶房之侍者持一字條聲明除取紫羔皮袍外並云東家要買狐皮袍子數件、請該店派夥友送往三馬路大新街孟淵旅社、該莊信以爲眞、即派夥友沈金榮傅湘卿等二人將紫羔皮袍一件、狐皮袍四件、賫送至該旅社四十四號房間、該夥友見房間中有一身穿華麗服裝之少年、自稱爲周永清、而周忽稱此項衣服係某軍官所購、須取往五十二號房間觀看、並言目前在房間內開軍事會議、由其將衣服拿去觀看等情、該兩夥友執不許、而周匪即出示手槍嚇禁聲張、惟衣莊夥沈金榮初與該匪講情說理、因無店夥交代、遂謂該匪將吾槍死等語、故該匪始允退還二件、將値價洋三百六十九元六角之皮衣三件打成一包、出房後將門關閉而逃、事後經該兩夥在內狂喊、由茶房開門出外回店報告後、再至捕房報請查緝、

# 偽情畢露
## 匪欵報刦

江陰人孫鍾堯、因於本月十三號晚九時餘、偕同朱來錦投郵司捕房報告伊在克能海路被暴徒刦去身畔鈔洋二千元、捕頭得報立派華探長陸連奎包探王潤和與五十七號西探馳往該處調查、並無其事、遂將支吾、當在其身畔搜出前項鈔洋、孫知犯罪、即願拋棄、乞爲買放、而探等不允、稟明捕頭、於前日解送臨時法院、據中西探投訴前情、又據朱來錦詩稱在漢口路無錫旅館爲茶役、被告日前到來住宿、將被刦鈔洋之事告之諸人、我信以爲眞、偕其報告捕房云云、質之被告孫鍾堯供由無錫來滬、是項鈔洋係我東家周晉年囑爲帶滬交付與南市元和豐餅行、因我邇來債台高築、無法彌補、出此下策求宥、完推事得供、諭被告還押、候通知其主周晉年到案再核、贓洋暫存捕房、

# 菜市街小火

昨晚十二時、菜市街一百八十二號忽告火警、救火車馳往灌熄、僅焚去稻草等物、

# 爲弟鳴寃
## 改期再訊

南京路五百廿四號三友實業社經理沈九成被張心雄指控於上年四月間誣告其弟張廷雄爲共產黨、致被捕繫獄病斃一案、由臨時法院迭次傳訊在案、前日午後二時、由陸續訊、即據原告代理律師陳述案情、並向被告沈九成詰據供稱去年四月間有白鵬指揮派人來廠調查軍火及共黨情事、其時因廠中有工人千餘人、我即答復廠中確有軍火、對於共黨我並未切實回答、祇云張廷雄等係工會會員云云、又據九區黨部指導員鄧通偉投案證稱、於去年四月間各區黨部對於清黨頗爲認眞、我於是月廿九號往三友實業社調查共黨、當由沈經理即書張廷雄等三人於一紙上、惟該三人均係工會會員、我遂根據此紙通知工統會、將張廷雄等三人拘獲、至軍火一層、係市黨部直接搜查、我未知道、嗣後調查得張係忠實同志、故准其家屬保出、然已病重無救等詞、經葛世勳推事得供、以前曾函致廿六軍吊取案卷、現尚未送到院、遂諭本案改期訊理、

# 當主控經理
## 續審一庭

已閉恒和典當主朱晉候、延律師在臨時法院以刑事指控經理吳鈞如於陰曆本年正月至十一月止陸續侵佔賬洋九千七百四十六元一案、由院准詞出票、發交新閘捕房、派探馮春福往吳拘解法院、奉判交八千五百元舖保候訊在案、前日午後由林彪推事特開第一刑庭續訊、據原告代理律師陳述案情、遂將賬據呈案、並謂本案已由汪會計師將賬目查明、現在實數尚錯七千五百餘元、又由被告之介紹人洪明圖所據汪子剛許稱係會計師、舉、對於雙方毫無偏袒等語、質之被告吳鈞如延律師辯稱、呈案之賬尚未完全、惟其中當事人歷年虧空之宕賬及各夥友等亦無如許之鉅、若東家定欲其受刑事處分、須再舉公正人將賬目核對明確、俾得甘服、不能草率而爲之、況被告在該典爲經理、亦有多年云云、林君核供、諭被告仍交原保改期核奪、

# 不良之夫
## 傳訊不到判離

婦人丁阿寶、延律師代表投法公堂控稱、原告前嫁徐阿毛爲妻、過門後詎丈夫不務正業、依賴原告出外傭工度日、曾於上年間徐阿毛竟逼令乃妻在龍門路某妓院爲娼、當時原告尚望丈夫改過自新、俾得安分營業、不料徐阿毛取得身價後、更形貪吃懶做、揮霍殆盡、曾將親生男孩領往外埠販賣、幸被原告得悉領回、被告徐阿毛如此行爲、實屬對於夫妻情義早已斷絕、求請准予離異、經陳承審官准詞飭傳被告無着、諭命原告登報傳達、茲於前日屆滿、傳訊被告仍不到、原告律師請求判決、官判准予離異、

# 丈夫另娶
## 髮妻起訴

婦人朱謝氏、現年卅六歲、住居浦東爛泥渡花園石橋一百十九號、該氏於十七歲時憑媒說與朱鼎梅爲室、過門後、翌年即任日華紗廠女工頭、至甲子年停業、茲因朱鼎梅在外另娶妻室、置該氏於不顧、自去年六月間起、朱將謝氏拋棄在家、朱則一去不返、該氏因難以過活、乃投地方法院具狀起訴、以朱不應違背同居贍養義務、請求依法審判、並請追前欠債務等情、昨奉葉庭長開庭審理、被告徃傳無着、故未到庭、訊之原告供訴前情、並稱被告向在洋行執業、月入頗豐、平時每月付我家用洋六十元、自去年六月起、被告即避不見面、因此家用亦告無着、原告惟有向人欵貸過度、故債台高築、現屆陰曆年終、各債權屢來催索、無以應付、逼不得已、來案起訴、請求依法審判云云、問官得供、諭曰、訴狀內載被告住居陸家嘴鳞圈裏、本院曾派吏往傳無着、候再傳給審、

# 形形色色

## 逃兵六名

革命軍獨立第一師砲兵營昨日分函水陸各公安局、請爲協緝逃兵馮成代袁阿金孟憲彩范成龍吳治標孫茂之六名、

## 誘拐嫌疑

南京人李明禮、昨日偕妻鉏氏扭揚州婦人李孟氏女子李芬弟投四區控稱之民女李金妹年十歲、於陰歷十二月初三日爲由被告之女李芬弟領至大成絲廠作工、當日未返、尋訪至今、不知下落、被告實有誘拐嫌疑請究、質之兩被告供詞推諉、奉判解送公安局第三科訊究、

## 酗酒頭破

常州人董金渡、寄窰皆爲業、住居共和新路豐泰磁器店樓上、前晚董飲酒過量、大醉回來、忽與該店司賬無錫人姚良口角之下、互起鬥毆、結果董被姚毆破頭部流血、由崗警將兩造一併拘入四區、經梅區長判姚處拘留五天、

## 串竊首飾

甬人沈阿成、於昨日下午三時許、串黨至蓬路一百九十九號聚賦家竊取箱洋七十四元之首飾逃逸、由事主報告滙司捕房、派探數竟將沈查獲、帶入捕房、捕頭諭暫押候解送法院訊辦、

## 碾斷足背

十一歲蘇州童子吳金保、日在西門唐家灣口售賣豆漿、不料昨日忽有郭日新郭日其郭月彬弟郭雲祥弟兄四人所駕之垃圾塌車行駛而來、不顧左右、將吳孩之足背碾碎、筋骨亦斷、該孩痛極呼號、由警趕來將郭等四人一併拘入二區警署、察得該孩受傷甚重、立送地方法院奉檢察官驗訊之下、判吳金保發送醫院醫治、郭日新等收押候再核辦、

## 幼女待領

前晚十二時左右、有一年約有五六歲之女子、在閘北共和新路永興路口徘徊、爲該處彭浦保衛團第二支團崗丁劉松山查見、當即上前盤問、該女子默無一言、遂即帶往團部、訊據答稱名阿大、其餘均不能說、該團即於昨日送往慈善團留養、待家族認領、

# 各處盜警

▲東新橋街　法租界東新橋街菜市街轉角一六五・一六六號乾泰煙紙店、於昨十五日午後四時半突來盜匪三人、一盜在外把風、兩盜入內、袖出手槍、嚇禁聲張、強將賬台上大洋一百十二元小洋一百四十六角輔幣券五十四角一併攫取攜贓而逃、後由事主投報大自鳴鐘捕房請緝、

▲蔣家浜　滬北引翔港蔣家浜平房內某小米店、前晚七時餘、突來盜匪六人、各執手槍、肆行搜刦、計被刦去大洋八元、小洋五角、銅元三千枚、以及布衣數件、攜贓而逃、後由該店主閔某投報該管警區請緝、

▲愚園路　昨日上午八時、有盜六名、侵入滬西愚園路無號新洋房內、二盜執有手槍、刦得值洋一百元之衣飾銀洋出門而逸、事主原置自衛手槍、初因盜黨嚴於監視、故未敢取出、迨盜出門時、乃取出向盜開放一槍、但未命中、而仍被逸去、

▲戈登路　昨日上午九時、有盜匪六名、侵入滬西戈登路無號屋內、四盜執有手槍、刦去衣飾銀洋共值三百九十三元、

▲東西華德路　昨晚七時、有盜匪三名、侵入虹口東西華德路一百零九號、二盜執槍刦去衣飾銀洋九十元、

# 地方消息

## 無錫

◎釋放共產嫌疑人　縣政府前據公安局移解共產嫌疑犯吳士良過善根兩名、迭經開庭訊究、尚無共黨證據、即暫行收押在案、近由其家屬屢次具狀呼籲、請求寬釋、得俞縣長之核准、即於昨日（十四）交保釋放、

◎東北鄉又有共黨暴動　昨日（十四）懷上市黃塘沙灘及懷下市東虞巷兩處地方、又以共黨騷擾聞、誠以該地方治安前途殷憂、黃塘沙灘、於昨晚十時許、突來共黨二三十人、攜帶手槍電筒、至莊姓家、大肆刦掠、將所貯白米十餘石、盡載而去、東虞巷地方於同時亦到撲本地口音之暴徒、自稱係共黨、任意歸擾、事主以恐招怨、竟不敢報縣、

## 蘇州

◎典業勞方態度堅決　蘇州典業、因同昌等少數資方、延不履行勞資協約、以致發生糾紛、已兩誌本報、茲悉昨日（十四）市公安局長鮑石笙、商會會長龐天笙、邀集資方、作一度會議、將前訂協約、加以修改、通知縣黨部、轉飭典業職工會服從該項協約、但典業職工會仍一致反對、七時許、有會員一百餘人、赴縣黨部請願、九時許、縣黨部各委員王指導員及總工會常務丁文飛、會同典業工會代表等、赴市公安局謁見殷局長、會商善辦法、殷局長謂値此年關、發生糾紛工潮、殊多未便、候至正二月間、再行提出、資方如不履行、當由公安局負責強制執行、並定今日（十五）由殷局長邀各方代表、開一聯席會議、解決妥善辦法、工友方面意旨甚決、謂如無圓滿答復、請縣黨部總工會准予罷工、設法援助、如謂恐與治安有礙、全體職工亦不妨齊集縣黨部、靜候解決、至十一時許、當由殷公安局長特派保安隊丁隊長偕同各代表至縣黨部、向各工友勸導、始各散歸、聽候今日解決、

◎嫌疑旅客訊明移押　駐蘇第一軍教導團、日前在中華旅社查獲嫌疑旅客徐伯虞（即徐谷軒）一名、身藏鉅□、當由李團長於前日公開審訊、因無確供、故於昨日（十四）下午一時、再行公開審訊、徐伯虞猶狡賴、由李團長下令責打、並由蘇州江蘇銀行代表朱學潮證明該項滙票、由徐伯虞持來代向上海兌取、旋得上海覆電、謂已接九江來電、聲稱此項滙票、係騙拐而來、聲請止付、徐伯虞乃據實供稱、伊堂叔徐秉初、在南昌開設新民商店、命其帶現欵一萬二千元赴九江辦貨、旋至九江後、即滙買上海規元、意圖潛逃、故乘輪至南京、搭乘火車來蘇云云、李團長即命其書供、當將徐伯虞交付公安局看管、所有滙票及鈔票洋四百六十一元、衣箱一只、內藏西裝棉被皮鞋等件、點交商會保管、由商會致電南昌總商會、通知徐秉初、

## 常州

◎建設局會議併誌　（甲）十四日下午二時建設局開會討論開濬德勝河、議決㊀鄭桂馨保管河欵及德勝河濬還濬港河借欵六千餘元、業經函請報告本息數目存放之處、尚未得書面答覆、由建設局再行函促答覆、並指明何時可以提用、㊁濬港河所借省欵、指定轉借業商馳瑞寶、尚未見復、再由建設局函催、並指明何時可以提用、㊂武丹稅所帶徵欵、已准函復、並飭欠欵應由建設局函縣政府具領、魏村商捐、向鄭桂馨請示數目及何時可以撥用、㊃水利研究會、應補助經費、公推高突生、吳培德、蔣同奇、等面謁周寶英、並將接洽結果、函知建設局、（乙）建築丹陽奔牛路會議、結果如下、（一）業佃力爭路線法、照原稿修正通過、（二）丹陽路定陰曆正月初六日、在陳北鄉公所、初八日在安西鄉公所、召開丹陽路籌備會、奔牛路籌備會、另定日期、（丙）縣道籌備委員會開會、議決如下、㊀設招股處、本埠爲市鄉政局、商會、中國銀行、各錢莊、外埠爲上海銀行及各支行、㊁認股書股欵收條、照擬式通過、㊂爲普及股分起見、每股票分爲十另股、惟每股仍以一人記名、㊃金壇路改由東戴卜七橋向金壇、原有金壇路改爲溧陽路、呈請備案、

◎核發各鄉征起畝捐　本邑畝捐自徵起後、教育局已決定用途、以三分之一、劃作根高市鄉小學教師待遇之用、由各區教委會同各鄉行政局長具領支配、十六年下忙徵起畝捐、教育局已向縣領出、其三分之一、由各鄉行政局長隨同一月份學欵具領、昨（十四）已開始核發、

## 松江

◎縣黨部第八次會議記　松江縣黨部於十四日下午開第八次臨時執監委員會、到張民權濮孟九王可一蔡步白、各案錄下、㊀津貼各區黨部經費每區五十元案、議決通過、俟一月經費領到後、再行通知各區黨部來部領取、㊁組織部擬委葉溶昌朱璧如胡冠軍爲二區黨部執行委員、李二白爲監察委員案、議決通過、㊂組織部提出擬委馬昌球包天章楊正亞爲第九區黨部執行委員、黃金谷爲監察委員案、議決通過、㊃組織部擬委張永林李少良于少雲爲第五區黨部執行委員、徐文達爲監察委員、議決通過、㊄組織部擬委葉鼎初羨企章倪十奎爲第十區執行委員、湯振之爲監察委員案、議決通過、㊅組織部提案、曹沫于大名等呈請擬於西門外另設區黨部案、議決無成立必要、

◎暴徒騷擾楓涇鄉餘聞　松江楓涇十八圖居家浜徐家秒西古村等處、日前被共產黨騷擾各節情、迭誌前報、十四日駐松軍隊開駐楓涇後、該處並無共黨開會信息、惟是日午後北柵外七八里曲方步石塘、到有來歷不明船隻十餘艘、其中有上岸閑遊者、亦有在船頭弄槍者、程局長當即電話報告趙團長戴區長、派隊馳往檢查、而彼等知有防備、遂即散而去、

## 揚州

◎開會歡迎蔣總司令復職　十二日午後、此間民衆在大汪邊開歡迎蔣總司令復職大會、參與者甚衆、主席爲二十六軍第一師第二團團長陳澤民、縣政府代表甘伯熙、二十六軍一師二團政治指導員杜榮芳、河工局代表命志堅、二十六軍軍官團學生甘棠楊成玉、二團五連士兵蔣連三等、相繼演說、六通過大會通電、即整隊遊行、至公共體育場徘散會、

◎藥業工潮解決　二十六軍第一師第二團團長陳澤民、十一日召集藥業勞資兩方調解、茲悉一場工潮、業經完全平息、關於用人權衡問題、解決如下、（店員不能盡職時、資方有辭退之權、倘無故辭退、勞方有保障之權）、雙方均告滿意、深夜簽字、十二日午後復工、

## 寧波

◎張姓被刦老嫗嚇死　十二日晚八時許、北柳巷八大總門內張宅、突來便衣者五人、聲稱查烟、當場被刦去二十餘元、及水烟袋銀器等物、老嫗張林氏、夙床患病、見人在室翻箱倒篋、已心慌不已、俄而一盜將其金耳圈猛力摘下、迨查烟者去後、該老嫗竟因嚇死、

◎緝獲刦案嫌疑犯　庚餘當盜刦一案、已誌本報、茲悉偵緝隊方面、昨（十三）日上午、在滃河頭乾巽當、獲得嫌疑犯任大毛一名、鄞南櫟社鄉人、年三十二歲、因在乾巽當當金環金戒金錶等物、當因廣餘當被刦案件、亦屬金銀首飾等物、即行滙隊緝訊、並在該犯身畔、抄出鈔票十六元、角子九十角、又雜角二十六角、當票一紙、再拘押隊內、同日下午三時許、該隊探警又在東門方聚源銀樓、緝到嫌疑犯曹阿封一名、係周家路人、年四十歲、水菓業、因其在方聚源銀樓兌出十六只金戒子、但粗大賓美、其兌出洋一百五十六元、該探以其衣服襤褸、何以有許多戒子、當在該犯身畔抄出洋一百五十七元、鈔票十五元、又銅票一百元、雜角三百角、及方聚源銀樓兌票一紙、即行帶隊、當晚備文押送公安局、

◎新寧海二次盜刦　本埠行駛象山之新寧海輪、於本月八日、在象山西澤附近白墩地方、被假扮搭客之盜匪搶刦一案、已誌前報、茲悉該輪、本月十一日、由甬開往寧海、次日早晨七時許、抵寧象交界處獅子口洋面、又來盜船三艘、內乘盜匪約四十餘人、均攜有木壳手槍、或着中山裝、或着便衣、口操奉化音居多、其中十餘盜上該船搶刦、在帳房間刦去銀洋三百餘元、旅客方面所帶之銀洋等件、亦被搶刦淨盡、綜數若干、一時尚無從探悉、內有一旅客、寧海北鄉人、身邊有銀洋三元、當盜等搶取該旅客洋時、因一元落在艙面、旅客俯首拾取、被盜匪用木壳槍擊傷、彈由口中入、從腮旁出、舌已打斷、現已送寧海醫院醫治、該盜匪心猶未足、復將來往旅客與該輪船夥等所着之衣服被褥、全數搶去、搶畢、仍過兩船逃遁、該輪當即開至寧海、再由寧海回甬、至獅子口被刦處、該匪船猶向新寧海輪開槍數響、該輪恐又遭刦、即向前盡力疾駛、該船從後追趕、幸未被追及、始得脫險回甬、

## 平湖

◎高級農佃仲裁委員會成立　平湖縣高級農佃糾紛仲裁委員會、係縣黨部代表二人、縣政府代表二人合組而成、於今日（十四）午後一時、在縣黨部中山紀念堂舉行宣誓就職典禮、仲裁委員劉棣華・張松年・陸恭良・陳迪・顧家驤等五人均到、縣長潘忠甲、管理縣欵委員會主席陳心澍、教育局張靜侯、總工會陸祝蓀及各團體代表均到會、各委員開第一次會議、討論要案多件、

## 嘉興

◎商家鄉賬收數不旺　禾地商家所放鄉賬、向來每屆陰歷歲闌、至十二月二十日左右所收已有八九成、但今年截至二十二日止、統扯實收、不過四成、其原因實緣今年米價低落、鄉農收入減色、故於賬務未能照數清償、

◎年關警察加緊梭巡　嘉興城區警察第一・二・三・各所、以近值陰歷歲闌、收賬者往來孔多、匪徒難免思逞、故自十三日起、實行聯防、總所派開振揚、二分所派金懷卿、三分所派侯得笄、督率長警、嚴密梭巡、以資維持、

◎米價迭漲　禾地自新稻登塲以後、米價步落、搓米最賤跌至七元七八角一担、近因江蘇禁止米糧出口、禾埠來源稀少、米價因以復漲、此旬日內、尤見俏勢、最近糙米每石已至八元五角、

## 紹興

◎緝拿不法法警　紹興地方分院、司法警察湯守光、日前辦理警局移送該院之花會犯花毛狗一案、案中各告發人、迭傳不到、且揑稱並無其人、經該院派書記官往查、始悉各次傳票、均未送到、又據密告、該法警且有串同地痞許阿榮（即黃芽阿榮）收受花會賄賂情事、正擬澈查、該法警已聞風潛逃、現分院除將其先行開除外、一面並飭緝拿該法警及許阿榮、以便歸案訊辦、

上海銀行公會會員
# 上海四明商業儲蓄銀行
本銀行開設以來歷有年所總行設在上海北京路並設分行於寧波漢口等處其他各大埠均有委託代理機關專營滙兌押滙商業往來各種存款儲蓄存款各種放款以及貼現等一切銀行業務無不手續簡捷誠信優待其有特別存款儘可隨時面議並備有**新式保管箱庫**專爲顧客租藏貴重物品印有詳章函索即奉如蒙惠顧無任歡迎
德律風號碼　營業室中央（六四〇〇）（六三九八）　經理室中央　夜間休息室中央（六九二九）

上海銀行公會會員
# 中華滙業銀行廣告
本銀行在財政農商部註冊額定資本金一千萬元公積金及前期滾存金元三百二十萬八千餘元專營國內外滙兌以及各種存放款項抵押貼現跟單押滙買賣生金銀等一切業務總行設在北京京滬兩分行設立已久現又在天津設立分行茲將通滙地點開列於下（國內）北京天津濟南青島漢口南京蘇州無錫杭州溫州九江福州廈門廣州汕頭奉天長春大連等處（國外）倫敦紐約香港新加坡孟買東京都大阪神戶橫濱長崎名古屋門司下關函館小樽朝鮮京城福岡廣島台北等處各界賜顧請接洽可也
公用電話中央一九四一　經理室中央五六一五又一九四六　滙兌部中央五六六五又二六四七　出納科中央八四四四號

# 灤州礦務有限公司第十五屆分派股利半數廣告
敬啟者本公司與開平聯合營業第十五屆股利現訂於十二月二十八日起在天津法界本公司先行發給半數並分送帳略凡有股諸君屆期憑息摺存摺照發　謹啟

# 商場行市

## ◎釐市趨疲拆息略加

▲洋釐 昨爲星期日、釐市已趨疲軟、早市七錢二分一釐三七五、比上日降去七毫半、公會內買賣甚爲閒散、午市七錢二分一釐二五、比上日收市回低六毫二五、銀行因値星期休業、北幫買氣亦懈、以致洋釐遂低、小同行做開單角早六錢三分、午市稍昂、爲六錢三分〇五、回大半釐、錢毫早六錢二分二釐七五、午市釜堅、計六錢二分三釐七五、較前天續漲一釐二五、同業買過於賣、成交十餘萬、銅元平定、仍計三百六十二千、衣牌因釐價回低、故略降、計早午市同爲二千六百十一文、小三文、角坯早二百廿五文、午二百廿六文、加一文、貼水早卅六文、午市卅五、小一文云、

▲銀拆 昨逢禮拜日、各銀行向例休業、故無出入、華商各莊收解亦有限、銀根尙稱平穩、拆息早市計開八分、午市七分、較上日加一分云、

## ◎大條近期縮〇六二五

昨逢星期日、海關暨中外各銀行西商等照例均事休假、所有國內外匯市外股等均無市可紀、惟大條銀由英倫電訊近期縮〇六二五、遠期未更、同爲二十六辨士二五、歐市甚形平定、中國售出、印度買進、美銀價仍計五角七分三七五、英對美滙大二二五、計四元八角七分九五七五、美對英則小〇六二五、計四元八角七分八七五、日英一仙令十一辨士二五、日美四元七角、孟倫先令二仙令七、士八七五、均無伸縮云、

## ◎金市續稍見挫

昨日金業交易所營業時間循例祇有上午十一點至十二點止一小時、標金市況續稍見挫、然無甚特殊變化、僅數錢上落、交易非常淸淡、殆因滙兌頗平、人心姑作耳、午後市比較上日計降去五錢、二月份自晨收盤爲三百六十四兩、比上日午收計小落二錢、嗣又續降數錢、至十一減爲三百六十三兩四錢、旋加四五錢、同業中略有買進、至十一點三刻回高至三百六十三兩九錢、移時仍趨疲勢、回落二三錢、計三百六十三兩六錢、銀行交易均靜、迨午刻閉市、收盤價計三百六十三兩六錢、比較十四日續降五錢、一小時之間最大價三百六十四兩、最小價三百六十三兩四錢、高低相差六錢、上落、今日(十六日)掉期多空兩方大約扯平、或空頭貼出一二錢、物品開盤與收盤同爲三百六十三兩八錢、登賬補水向例不計云、

## ◎一週中之棉市

上週本埠棉市已完全在結束之中、故氣象非常冷靜、交易極爲稀少、蓋買賣兩方之態度均須渡過陰歷年關後再圖發展也、玆將一週中現期貨市況分誌於後、

▲現棉 上週現棉交易共做開四千一百包、到貨計通州花五千二百包、餘姚花四千包、南市出數十二萬斤、北市六萬斤、收價自四十五元至四十一元不等、玆將開出各花價列下、

| 花類 | 最高之價 | 最低之價 | 成交數量 |
|---|---|---|---|
| 通州花 | 三五•〇〇 | 二四•二〇 | 二三〇〇 |
| 餘姚花 | 三〇•〇〇 | 二九•二〇 | 一〇〇〇 |
| 四花 | 三七•二五 | 三四•七五 | 八〇〇 |

▲期棉 紗布交易所漢標全週中共成交七萬二千担、玆將各月期價比較列下、

| | 週初 | 週末 |
|---|---|---|
| 一月期 | 三四•三〇 | 三四•八〇 |
| 二月期 | 三四•九〇 | 三五•二〇 |
| 三月期 | 三五•一五 | 三五•四〇 |
| 四月期 | 三五•二五 | 三五•六〇 |
| 五月期 | 三五•四五 | 三五•七〇 |
| 六月期 | 三五•六五 | 三五•九五 |

## ◎星期日之棉市

昨(十五日)紐約棉市以棉貨市況不佳及賣方壓迫而跌、但後以空頭補進而漲、計各月期價小去七至十二個磅音、現貨小去十個磅音、利物浦棉市三月期及十月期各小〇二辨士、現貨小一六辨士、孟買停市、

## ◎上週紗市挺秀

本埠棉紗市況一週來殊爲參差、但結果稍稍進展、未始非年關期內之好現象也、市面之所以能堅、海外市況並無予以好感、乃係各大戶預測陰曆新正似有上漲之希望、故具有實力者大多傾向做多、實際上廣幫等對於二三月份之認購期貨進意亦濃、以是期現貨之市況均有相當之地也、玆再將一週間現貨分述如次、

▲期紗 上週紗布交易所十六支人鐘標準初以歐市惡化、人心不利而跌、中途盤旋、後以新買戶增加及投機家大戶之進而續漲、結果較前週漲一兩左右、共成交二萬一千二百五十包、較前週減七千〇五十包、玆將前上週收盤價格比較如左、

| | 前週收盤 | 上週收盤 | 比較 |
|---|---|---|---|
| 一月期 | 一四八•八〇 | 一四九•〇〇 | 漲〇•二〇 |
| 二月期 | 一四九•八〇 | 一五〇•一〇 | 漲〇•三〇 |
| 三月期 | 一五〇•三〇 | 一五一•〇〇 | 漲〇•七〇 |
| 四月期 | 一五一•〇〇 | 一五二•八〇 | 漲一•八〇 |
| 五月期 | 一五一•九〇 | 一五三•四〇 | 漲一•五〇 |
| 六月期 | 一五二•八〇 | 一五三•七〇 | 漲〇•九〇 |

▲現紗 上週現紗市況一週來形勢挺穩、惟成交中大多係期貨、現紗未見暢茂、祇市上流通貨單薄、而各幫需要未曾過寂、人心良穩、現無低降之景象、客幫由廣東江西內地長沙等幫共成交七千餘包、已較前週增加二千餘包、售價大五錢至一兩外、玆將週中現貨高低價格錄下

| 紗名 | 最高之價 | 最低之價 |
|---|---|---|
| 二十支立馬 | 一六二•五〇 | 一六〇•五〇 |
| 又地球 | 一五四•〇〇 | 一五三•七五 |
| 又雙獅 | 一五六•〇〇 | 一五四•七五 |
| 又寶鼎 | 一五九•〇〇 | 一五七•〇〇 |
| 又雙喜 | 一五八•〇〇 | 一五六•五〇 |
| 又仙桃 | 一五九•〇〇 | 一五六•七五 |
| 又人鐘 | 一五五•〇〇 | 一五四•五〇 |
| 又五福 | 一五〇•七五 | 一五〇•七〇 |
| 又金城 | 一六三•五〇 | 一六三•〇〇 |
| 十六支藍鳳 | 一三五•〇〇 | 一五一•〇〇 |
| 又汽球 | 一五二•〇〇 | 一五二•〇〇 |
| 又金城 | 一五四•二五 | 一五〇•五〇 |
| 又鴻喜 | 一五一•二五 | 一五〇•七〇 |
| 又日光 | 一五二•七五 | 一五二•五〇 |
| 十二支金城 | 一四四•〇〇 | 一四三•〇〇 |
| 又雙雞 | 一四一•二〇 | 一四一•〇〇 |
| 十支大發 | 一三四•七五 | 一三四•〇〇 |
| 又帆船 | 一三六•一五 | 一三五•七五 |
| 又金雞 | 一三五•〇〇 | 一三四•二五 |

## 新法洗射 姚佐頼白濁

白濁乃花柳病初步若不速治則變橫痃魚口下疳血淋膿痛潰爛苦不堪言本醫生具十餘年經驗有鑒於此特搜羅各國最新白濁儀器新法洗射藥水功力能將尿道毒菌盡行掃滅保無痛苦又特製各藥悉從根本治理十年八年舊恙多方醫治不愈者均能藥到病除永不復發

▲診所上海三馬路大舞臺對面 姚佐頼醫生謹啟

## 請聽王夫人之經驗談(其三)

電灶租價〇月僅一兩〇電費每字〇分〇開關一旋〇頃刻可熱〇既無耗費〇又省光陰〇其經濟遠在別種爐灶之上〇

電氣處代裝電灶及接線〇均不取費〇

工部局電氣處

辦公處福州路十七號 樣子間南京路念六號 電話中央六六三零一

# 商情一覽

## 金融

### ◎滙兌 星期銀行封關無市 月十五日(星期日)市

### ◎各國幣價(錢莊兌開外幣五點鐘前市價)

| | |
|---|---|
| 匯豐一千元新鈔票每萬枚 | 買三兩二錢五分 |
| 匯豐五百元鈔票每萬枚 | 賣三兩七錢五分 |
| 匯豐五元十元票每萬元 | 買五兩二錢五分 |
| 匯豐念元二十元票 | 賣六兩五錢 |
| 匯豐二百五十元 | 買九兩一錢 |
| 法郎票每萬元 | 賣二十二兩 |
| 新加坡票每元 | 買八分二釐五毫 |
| | 賣八分四釐 |
| | 買一元一角九五 |
| | 賣一元二角〇五 |

| | |
|---|---|
| 香港鈔票每元 | 買一元〇八分五 |
| 東京老頭票每元 | 賣一元〇九分 |
| 花旗票每元 | 買一元〇〇五釐 |
| 英金票每磅 | 賣一元一分 |
| 荷蘭票每元 | 買二元一角二五 |
| 英金四開每個 | 賣二元二角三五 |
| 美金四開每個 | 買十元〇四角八 |
| 坎拿大票每元 | 賣十元〇四角三 |
| 印度票每羅比 | 買八角六分 |
| 菲律賓票每元 | 賣八角五分 |
| | 買十元〇七角半 |
| | 賣十元〇七角半 |
| | 買十元〇八角 |
| | 賣十元〇九角五 |
| | 買二元一角一〇五 |
| | 賣二元一角一〇五 |
| | 買七角九分 |
| | 賣八角 |
| | 買一元〇五分 |
| | 賣一元〇六分 |

### ◎金市

| | |
|---|---|
| 現貨標金每條 | 三百七十五兩五錢 |
| 赤金 | 三百八十三兩 |
| 沙金 | 三百八十四兩 |
| 英美倫敦市電 | |

## 食品

### ◎滬南米市

昨日滬南各米市價如下

| 貨名 | 價格 |
|---|---|
| 河下項特白粳 | 十二元〇至十二元七角 |
| 又青浦粳稻 | 十一元三角至十一元四角 |
| 又蘇州白粳 | 十一元二角至十二元 |
| 又常高變元 | 十元九角至十一元二角 |
| 又同里白粳 | 十一元〇至十一元 |
| 又南港陰元 | 十一元六角至十元〇 |
| 又張堰早稻 | 十元四角至十二元 |
| 又普通白粳 | 十元二角至十元七角 |
| 又同里羊尖 | 十元五角至十元七角 |
| 又周莊杜尖 | 十元六角至十元五角 |
| 又北尺白粳 | 十元二角至十元七角 |
| 又嘉穀堂米業公議 | 十一元八角 |

| | |
|---|---|
| 二號新粳 | 十二元六角 |
| 三號新粳 | 十二元二角 |
| 二號新粳 | 十一元八角 |
| 三號新粳 | 十一元四角 |
| 一號新粳 | 十〇元八角 |
| 一號 | 十〇元二角 |

每石以二百磅淨米標準洋價照市

### ◎滬北米市

| 貨名 | 更 |
|---|---|
| 殷四大尺 | 三三五元角分 |
| 陳小根松 | 二一〇 |
| 石根小永 | 二八五 |
| 吉祥小記松 | 七〇 |
| 金 | 四二〇 |

### ◎銀洋錢市

早市開出行情、午市開出行情

| | 早市 | 午市 |
|---|---|---|
| 江南小洋 | 七錢二分一釐三七五 | 七錢二分一釐二五 |
| 廣東小洋 | 六錢三分 | 六錢三分〇五 |
| 銀元 | 六錢二分二釐七五 | 六錢二分三釐七五 |
| 拆 | 八分 | 七分 |
| 銅元 | 三百六十二千 | 三百六十二千 |
| 衣牌 | 二千六百十一文 | 二千六百十一文 |
| 角坯 | 二百二十五文 | 二百二十六文 |
| 貼水 | 每角三十六文 | 每角三十五文 |

### 交易所市況

#### ◎上海證券物品交易所 陰歷一月十五日 星期日

| | 前市 | 後市 |
|---|---|---|
| 標金二月 | 九七八標準 | 兩 |
| 開盤 | 三六三•八 | |
| 最高 | 三六四•〇 | |
| 最低 | 三六三•四 | |
| 收盤 | 三六三•五 | |

| | 元角分 | 元分角 |
|---|---|---|
| 頭州黃豆 | 七•三〇 | 一百九十 |
| 杜小參 | 七•三〇 | 至四•七〇 |
| 元參 | 五•五〇 | 至六•四〇 |
| 眾川參 | 七•二〇 | 一百九十 |
| 客小參 | 六•九〇 | 十六•〇〇 |
| 赤米 | 八•〇〇 | 至三•九〇 |
| 菲豆 | 四•二〇 | 至三•二〇 |
| 大參 | 六•六〇 | 至三•二〇 |
| | 三•八〇 | 至三•二〇 |

#### ◎紗布交易所一星期登賬價格報告表

順手十六支棉紗人鐘標準

| | 星期一 | 星期二 | 星期三 | 星期四 | 星期五 | 星期六 |
|---|---|---|---|---|---|---|
| 一月份 | 一四八•四〇 | 一四八•〇〇 | 一四八•六〇 | 一四八•四〇 | 一四九•〇〇 | 一四九•〇〇 |
| 二月期 | 一四九•〇〇 | 一四九•〇〇 | 一四九•〇〇 | 一四九•四〇 | 一五〇•〇〇 | 一五〇•一〇 |
| 三月期 | 一五〇•〇〇 | 一五〇•〇〇 | 一五〇•〇〇 | 一五〇•〇〇 | 一五〇•〇〇 | 一五一•〇〇 |
| 四月期 | 一五一•〇〇 | 一五一•〇〇 | 一五一•〇〇 | 一五一•四〇 | 一五二•〇〇 | 一五二•〇〇 |
| 五月期 | 一五二•〇〇 | 一五二•〇〇 | 一五二•〇〇 | 一五二•〇〇 | 一五二•〇〇 | 一五三•〇〇 |
| 六月期 | 一五二•〇〇 | 一五二•〇〇 | 一五二•〇〇 | 一五三•〇〇 | 一五三•〇〇 | 一五三•〇〇 |

漢標準

| | 星期一 | 星期二 | 星期三 | 星期四 | 星期五 | 星期六 |
|---|---|---|---|---|---|---|
| 一月份 | 三四•五五 | 三四•五〇 | 三四•五五 | 三四•六五 | 三四•六〇 | 三四•八〇 |
| 二月期 | 三五•〇〇 | 三四•九〇 | 三五•〇〇 | 三五•〇五 | 三五•〇〇 | 三五•二〇 |
| 三月期 | 三五•二〇 | 三五•一〇 | 三五•二〇 | 三五•三〇 | 三五•二五 | 三五•四〇 |
| 四月期 | 三五•三〇 | 三五•二五 | 三五•三〇 | 三五•四〇 | 三五•四〇 | 三五•六〇 |
| 五月期 | 三五•五〇 | 三五•四五 | 三五•五〇 | 三五•六〇 | 三五•五五 | 三五•七〇 |
| 六月期 | 三五•六五 | 三五•六五 | 三五•七〇 | 三五•八〇 | 三五•七五 | 三五•九五 |

#### ◎上週上海證券物品交易所公定市價表

順手十六支棉紗(人鐘標準)

| | 星期一 | 星期二 | 星期三 | 星期四 | 星期五 | 星期六 |
|---|---|---|---|---|---|---|
| 一月份 | 一四八•四〇 | 一四八•三〇 | 一四八•七〇 | 一四九•二〇 | 一四九•七〇 | 一四八•八〇 |
| 二月期 | 一四九•一〇 | 一四九•八〇 | 一四九•六〇 | 一四九•八〇 | 一四九•八〇 | 一五〇•三〇 |
| 三月期 | 一五〇•一〇 | 一五〇•〇〇 | 一五〇•〇〇 | 一五〇•二〇 | 一五〇•六〇 | 一五〇•七〇 |
| 四月期 | 一五〇•二〇 | 一五一•二〇 | 一五一•一〇 | 一五一•一〇 | 一五一•四〇 | 一五二•〇〇 |
| 五月期 | 一五一•三〇 | 一五一•三〇 | 一五一•五〇 | 一五二•〇〇 | 一五二•四〇 | 一五二•七〇 |
| 六月期 | 一五二•〇〇 | 一五二•四〇 | 一五二•〇〇 | 一五二•一〇 | 一五二•一〇 | 一五二•四〇 |

順十六枝棉紗(標準)

| | 星期一 | 星期二 | 星期三 | 星期四 | 星期五 | 星期六 |
|---|---|---|---|---|---|---|
| 一月期 | 一四八•四〇 | 一四八•三〇 | 一四八•四〇 | 一四八•四〇 | 一四八•四〇 | 一四八•四〇 |
| 二月期 | 一四九•二〇 | 一四九•一〇 | 一四九•三〇 | 一四九•三〇 | 一四九•四〇 | 一四九•三〇 |
| 三月期 | 一五〇•一〇 | 一五〇•一〇 | 一五〇•二〇 | 一五〇•一〇 | | 一五一•一〇 |
| 四月期 | 一五一•二〇 | 一五一•一〇 | 一五一•二〇 | | | |
| 棉花 | 三四•二〇 | 三四•九〇 | 三四•九〇 | 三四•五〇 | 三四•六〇 | 三四•七〇 |
| 一月期 | 三五•〇〇 | 三五•〇〇 | 三五•二〇 | 三五•〇〇 | 三五•〇〇 | 三五•〇〇 |
| 二月期 | 三五•二〇 | 三五•二〇 | 三五•二〇 | 三五•二〇 | 三五•二〇 | 三五•三〇 |
| 三月期 | 三五•三〇 | 三五•四〇 | 三五•三〇 | 三五•四〇 | 三五•四〇 | 三五•六〇 |
| 四月期 | 三五•四〇 | 三五•四〇 | 三五•五〇 | 三五•五〇 | 三五•六〇 | 三五•八〇 |
| 五月期 | 三五•七〇 | 三五•六〇 | 三五•七〇 | 三五•九〇 | 三五•七〇 | 三五•九〇 |

### ◎無錫米市

| 貨名 | 元角分 | |
|---|---|---|
| 新粳 | 八•七〇 | 七•五〇 |
| 新埠 | 七•五五 | 六•九〇 |
| 機粳 | 八•六〇 | 七•九〇 |
| 現白 | 七•二〇 | 七•五〇 |
| 大子 | 九•〇〇 | 八•三〇 |
| 關粳 | 七•〇〇 | 六•〇〇 |
| 造粳 | 八•〇〇 | 七•〇〇 |
| 機羊 | 四•五〇 | 四•三〇 |
| 新粳 | 七•一〇 | 三•七〇 |
| 客粳 | 九•〇〇 | 八•七〇 |
| 白粳 | 九•五〇 | 七•〇〇 |
| 機粳 | 八•四〇 | 四•七〇 |
| 元和 | 五•〇〇 | 三•〇〇 |
| 羶和 | 四•九〇 | 七•四〇 |
| 機羊 | 七•〇〇 | 九•四〇 |
| 機客 | 一•五〇 | 四•六〇 |
| 羊和 | 四•三〇 | 四•〇〇 |

### ◎無錫錢市

| | |
|---|---|
| 補水進 | 六錢八分三釐 |
| 補水出 | 六錢八分二釐 |
| 規元進 | 七錢二分一釐七五 |
| 規元出 | 七錢二分一釐七五 |
| 銅元進 | 二千七百十五文 |
| 銅元出 | 二千七百三十文 |
| 小洋進 | 八角六分 |
| 小洋出 | 八角五分 |
| 小洋每角 | 二百三十二文 |

### ◎無錫金市

| | |
|---|---|
| 赤金每兩 | 五十六元 |
| 足金每兩 | 五十二元半 |

### ◎蘇州錢市

| | |
|---|---|
| 洋 | 六錢八分五釐 |
| 元 | 五百九十二釐 |
| 子 | 二千六百八十文 |
| 角 | 八十二文 |
| 毛 | 五錢 |
| 錢 | 五錢 |
| 申 | 一錢五分 |

### ◎蘇州金市

| | |
|---|---|
| 赤紋每兩 | 五十八元 |
| 足紋每兩 | 五十七元 一元七角五分 |

許願費 以上均照市價

### ◎本廠粗紗(本廠粗紗)

| | |
|---|---|
| 十一磅寶鼎 | 每件四兩八錢五分 |
| 十二磅寶鼎 | 四兩八錢七分 |
| 十二磅三樂 | 四兩六錢二分 |
| 十三磅人鐘 | 四兩八錢七分五 |
| 十六磅五元寶 | 五兩八錢二分 |
| 十六磅四平 | 六兩七錢五分 |

### ◎本廠粗布

| | |
|---|---|
| 十一磅三兔 | 四兩五錢五分 |
| 又人鐘 | 四兩五錢五分 |
| 又三羊 | 四兩二錢二分 |
| 又英雄 | 四兩六錢五分 |
| 又雙鹿 | 四兩五錢五分 |
| 二十磅四平 | 四兩八錢 |
| 又四平 | 五兩二錢五分 |
| 又三羊 | 五兩二錢五分 |
| 又三鹿 | 五兩七錢五分 |
| 又馬 | 五兩九錢五分 |
| 又金城 | 五兩六錢五分 |
| 又四平 | 五兩二錢 |
| 又金城 | 五兩四錢 |
| 十四磅寶 | 六兩二錢五分 |
| 又四平 | 六兩三錢 |
| 十五磅西馬 | 六兩二錢五分 |

### ◎無錫紗市

| | |
|---|---|
| 十六支月姬 | 二二七•五〇 |
| 十四支雙女 | 二二〇•〇〇 |
| 十六支鐵鍊 | 二二六•〇〇 |
| 十四支雙女 | 二一二•〇〇 |
| 十六支雙魚 | 二一九•五〇 |
| 十四支雙魚 | 二一四•五〇 |
| 十六支仙女 | 二〇四•〇〇 |
| 十四支人鐘 | 二〇五•五〇 |
| 十四支人鐘 | 二一五•〇〇 |
| 十六支團鶴 | 二一三•〇〇 |
| 十四支團鶴 | 二〇七•〇〇 |

### ◎煤油

| | | |
|---|---|---|
| 老美孚 | 每箱 | 四元八角五分 |
| 又虎牌 | 每箱 | 四元七角五分 |
| 又散艙 | 每對 | 四元九角五分 |
| 又平安 | 每箱 | 三元六角 |
| 又本牌 | 每箱 | 六元 |
| 又汽油 | 每箱 | 八元四角 |
| 亞細亞紅光 | 每箱 | 八元九角 |
| 又元寶 | 每箱 | 四元五角五分 |
| 又新盾 | 每箱 | 四元五角五分 |
| 又龍牌 | 每對 | 四元六角九分 |
| 又僧帽 | 每對 | 四元四角五分 |
| 又散艙 | 每對 | 四元九角五分 |
| 又十字 | 每對 | 三元二角九分 |

# ◎滬杭甬鐵路行車時刻表(滬杭段)

▲下行車 上海北站開
上午七點〇五分(特別快車) 上午九點十五分(慢車) 上午十一點三十五分(快車) 下午一點四十分(滬禾區間車) 下午三點卅五分(快車)

上海南站開
上午七點三十五分(特別快車) 上午九點四十五分(慢車) 上午十一點四十分(快車) 下午一點二十五分(滬禾區間車)

松江開
上午八點三十五分(特別快車) 上午十點正(慢車) 下午十一點三十分(快車) 下午五點〇八分(滬禾區間車)

嘉善開
上午八點〇九分(特別快車) 上午十點三十七分(慢車) 下午一點四十分(快車) 下午六點十分(滬禾區間車)

嘉興開
上午十點四十七分(禾閘區間車) 上午十一點四十八分(特別快車) 下午二點十九分(慢車) 下午四點二十三分(快車) 下午八點三十分(滬禾區間車到)

硤石開
上午八點廿五分(禾閘區間車) 上午十一點四十三分(特別快車) 下午一點〇三分(慢車) 下午五點三十分(快車)

長安開
上午九點十八分(禾閘區間車) 上午十二點四十分(特別快車) 下午二點十二分(慢車) 下午五點四十分(快車)

杭州開
上午十點卅四分(禾閘區間車) 下午一點廿五分(特別快車) 下午四點正(慢車) 下午六點五十分(快車)

閘口到
上午十一點五十分(禾閘區間車) 下午一點二十分(特別快車) 下午四點二十五分(慢車) 下午七點十分(快車)

▲上行車 閘口開
上午七點十五分(特別快車) 上午九點〇五分(慢車) 下午一點三十五分(快車) 下午三點廿五分(閘禾區間車)

杭州開
上午七點四十分(特別快車) 上午九點三十分(慢車) 下午二點正(快車) 下午三點五十分(閘禾區間車)

長安開
上午八點三十二分(特別快車) 上午十點四十分(慢車) 下午三點〇三分(快車) 下午五點〇三分(閘禾區間車)

硤石開
上午九點〇三分(特別快車) 上午十一點三十分(慢車) 下午三點三十分(快車) 下午五點三十三分(閘禾區間車)

嘉興開
上午七點卅五分(禾滬區間車) 上午九點四十分(特別快車) 上午十二點二十分(慢車) 下午四點十七分(快車) 下午六點廿六分(閘禾區間車到)

嘉善開
上午八點〇六分(禾滬區間車) 上午十點〇八分(特別快車) 下午十二點五十分(慢車) 下午四點五十九分(快車)

松江開
上午九點十五分(禾滬區間車) 上午十一點〇一分(特別快車) 下午一點四十八分(慢車) 下午五點五十八分(快車)

上海南站到
上午十點三十分(禾滬區間車) 上午十一點五十二分(特別快車) 下午二點四十分(慢車) 下午七點〇七分(快車)

上海北站到
上午十點三十分(禾滬區間車) 下午十二點二十分(慢車) 下午三點〇〇分(快車) 下午七點十五分(快車)

凡上有▲符號者與滬甯車啣接

# ◎滬甯路行車時刻

▲上行車 上海北站開
上午七點正(快車) 上午七點廿五分(滬甯區間車) 上午八點十五分(特別快車) 上午九點十分(慢車) 上午十一點二十分(快車) 下午一點三十五分(滬安區間車) 下午二點十分(滬安區間車) 下午四點十分(滬翔區間車) 下午六點卅五分(滬錫區間車) 下午七點三十分(夜快車) 下午九點三十分(滬翔區間車)

◎南翔開 ◎安亭開 ◎崑山開 ◎蘇州開 ◎無錫開 ◎常州開 ◎丹陽開 ◎鎮江開 ◎南京到(各站開車時刻詳表,數字細密,未能逐一錄)

▲下行車 南京開
上午八點正(快車) 上午十點廿五分(特別快車) 下午十二點二十分(慢車) 下午五點正(快車) 下午九點二十分(夜快車)

◎鎮江開 ◎丹陽開 ◎常州開 ◎無錫開 ◎蘇州開 ◎崑山開 ◎安亭開 ◎南翔開

◎上海北站到
上午八點四十分(錫滬區間車) 上午十一點卅七分(常滬區間車) 上午十一點五十分(安滬區間車) 下午二點五十分(快車) 下午四點正(特別快車) 下午四點三十分(安滬車) 下午六點十分(常滬區間車) 下午八點四十分(慢車) 下午九點十五分(快車) 下午九點二十分(翔滬車) 下午十點廿六分(夜快車)

▲附誌 上海北站開行之七點至安亭三等客票概不發售上海至南翔及上海至安亭三等客票如欲詢問請向上海北站詢問處接洽電話北三一九九

# 船期

▲進口輪船報告(由中國旅行社報告)

一月十五日(念三日)禮拜日進口 新北京由甯波 新甯紹由甯波

▲出口輪船報告

| 船名 | 往 | 日期 | 公司 |
|---|---|---|---|
| 新甯紹 | 甯波 | | |
| 新北京 | 甯波 | | 太古 |
| 寶興 | 寶波 | | |
| 新江天 | 甯波 | | 招商 |
| 伏龍 | 溫州 | | |

### ◎外洋輪船報告

| 船名 | 往 | 日期 | 公司 |
|---|---|---|---|
| 格蘭脫總統 | 舊金山班 | 二十日 | 大來 |
| 克甯夫倫 | 舊金山 | 二十一日 | 美最時 |
| 林肯總統 | 西雅圖班 | 十七日 | 美國郵 |
| 麥維那號 | 歐洲 | 二十七日 | 法郵 |
| 安乾斯號 | 歐洲 | 廿二日 | 英 |
| 達亞得那 | 歐洲 | 念八日 | 大英 |
| 沙白倫乞 | 印度 | 二月十一日 | 大英 |
| 克甯倫 | 印度 | 二月九日 | 法郵 |
| 芝生洛拉 | 日本 | 一月三十日 | 大英 |
| 芝麥司 | 小呂宋 | 一月十六日 | 渣華 |
| 寶甯甯 | 世界班 | 二月十六日 | 渣華 |
| 范倫白 | 花旗 | 二月八日 | 大來 |
| 亞州皇后 | 太平洋 | 二月十七日 | 昌興 |
| 坎州皇后 | 溫哥華 | 一月念三日 | 昌興 |
| 威爾那 | 新加坡 | 二月十日 | 意郵 |
| 愛米那 | 香港 | 三月三日 | 意郵 |
| 雲甯物梅 | 香港 | 二十七日 | 昌興 |
| 天洋丸 | 大連 | 一月十六日午前 | 大連汽船 |
| 大連丸 | 大連 | 一月十九日午前 | 大連汽船 |
| 神戶丸 | 長崎神戶 | 一月廿二日午前 | 大阪汽船 |
| 上海丸 | 長崎神戶 | 一月十八日午後 | 郵船 |
| 長崎丸 | 長崎 | 一月二十日 | 郵船 |

### 長江班

| 船名 | 日期 | 公司 |
|---|---|---|
| 新江天 | 十七日 | 招商 |
| 新寶華 | 十六日 | 三北 |
| 寶和 | 十六日 | 太古 |
| 嘉和 | 十六日 | 怡和 |
| 襄陽 | 十六日 | 招商 |
| 江安 | 十六日 | 招商 |
| 平和 | 十七日 | 怡和 |
| 隆和 | 十八日 | 怡和 |

### 北洋班

| 船名 | 往 | 日期 | 公司 |
|---|---|---|---|
| 大通 | 天津 | 十六日 | 太古 |
| 大明 | 天津 | 十六日 | 太古 |
| 新豐 | 天津 | 十七日 | 招商 |
| 大德 | 天津 | 十七日 | 太古 |
| 南昌 | 天津 | 十八日 | 太古 |
| 新康 | 烟台 | 十九日 | 招商 |
| 通州 | 青島 | 二十日 | 太古 |
| 安慶 | 大連 | 十八日 | 太古 |

### 南洋班

| 船名 | 往 | 日期 | 公司 |
|---|---|---|---|
| 南京 | 廈門 | 十七日 | 太古 |
| 新寧 | 汕頭 | 十八日 | 太古 |
| 海州 | 香港 | 十八日 | 太古 |
| 廣東 | 廣州 | 十九日 | 太古 |
| 順昌 | 香港 | 念四日 | 怡和 |
| 定安 | 香港 | 十六日 | 怡和 |
| 萬象 | 福州 | 念八日 | 招商 |
| 海晏 | 福州 | 十九日 | 招商 |
| 廣濟 | 溫州 | 十六日 | 招商 |
| 大舟 | 溫州 | 十七日 | 太古 |
| 新甯州 | 定海石浦海門 | 十六日 | 寧紹 |
| 永安 | 定海 | 十九日 | 永安 |

# 游藝

| 戲院 | 地址 | 時間 | 戲目 |
|---|---|---|---|
| 共舞臺 | 法租界 | | 新正元旦日夜開演 |
| 大舞臺 | 三馬路 | | 新正元旦日夜開演 |
| 天蟾舞臺 | 二馬路浙江路口 | | 新正元旦日夜開演 |
| 中央大戲院 | 六馬路大舞台對原 | 今天日夜開映 | 後集水上英雄 |
| 卡德大戲院 | 新閘路卡德路口 | 今天日夜開映 | 俠盜羅賓漢 |
| 恩派亞大戲院 | 法租界霞飛路 | 今天日夜開映 | 情場奪艷 |
| 國民大戲院 | 西華德路北新疆路 | 今天日夜開映 | 重見光明 |
| 新中央大戲院 | 北四川路海甯路口 | 今天日夜開映 | 茶花女 |
| 北京大戲院 | 北京路貴州路口 | 今天日夜開映 | 爲情犧牲 |
| 虹口大戲院 | 虹口乍浦路口 | 今天日夜開映 | 慾望之奴隸 |
| 百星大戲院 | 老靶子路福生路口 | 今日晚日開映 | 藝術家之魂 |
| 中華大戲院 | 法大馬路吉祥街口 | 今天日夜開映 | 桃李爭春 |
| 世界大戲院 | 北賓興路西開口 | 今天日夜開演 | 花木蘭 |
| 共和影戲院 | 西門方板橫 | 今天日夜開映 | 老虎黨 |
| 夏令配克大戲院 | 靜安寺路 | 今天日夜開演 | 愛妻指南 |
| 奧迪安影戲院 | 北四川路 | 今天日夜開映 | 航空大戰 |
| 上海大戲院 | 北四川路 | 今天日夜開演 | 舞女情史 |
| 卡爾登影戲院 | 靜安寺路派克路 | 今天日夜開演 | 情魔 |
| 武昌大戲院 | 武昌路東 | 今天日夜開映 | 拆白黨 |
| 通俗影戲院 | 小東門大南門北 | 日夜開映 | 道義之交 |